臺灣日日新報 夕刊
十一月七日
夕刊定價一部貳錢
發行所 臺北市榮町四丁目 臺灣日日新報社

陰謀團の首魁兒玉 拳銃で自殺を圖る

警官に踏込まれ其儘逮捕 千葉縣中山に立廻つた所を

【東京七日發電通至急報】行方を晦ましてゐた陰謀事件首魁獨立青年社盟主兒玉譽志夫（二三）は六日午後十時千葉縣中山町の知人宅に立廻つた所を逮捕せんとした所懷中よりピストルを取出し胸部を射ち自殺を圖り打倒れその儘逮捕された、今曉帝大病院鹽田外科に舁込み手當中であるが重態である

豫算案に對する 政民兩黨の態度

政友會は近く決定 廿四日の東海大會までに

【東京七日發電通】政友會の豫算案に對する態度は豫算案が確定せる後にあらざれば決するを得ずと成行を靜觀する方針を執つて來たが、來る二十四日靜岡で開かるる東海大會には豫算案に對する態度表示の必要あり、今月半ば開會する政務調査會の報告を[illegible]近く態度を決定し[illegible]事になつた

匡救費削減は遺憾

民政黨内の一部に擡頭

【東京七日發電通】豫算編成に當り民政黨の態度は政府の方針を是認し協力を惜まぬ意向である、一、然し町田總務が齋藤首相との會見に際し緊急ならざる新規要求に對しては節約主義を嚴守するとの原則に意見一致したので黨としては之に矛盾する如き要求は避ける
一、時局匡救事業の二ケ年繰上げは政友會の主張が無理なりとし政府を支持す
然し大藏當局が時局匡救費に大削減を加へたるは非常時局匡救の點から遺憾なりとの論が黨内一部に擡頭し九月の政務調査會の結果或は之を政府に提言すると

全國在鄉軍人大會 聯邦局全國在鄉軍人大會は二十九日午後一時半より日比谷新音樂堂に於て齋藤首相、荒木陸相、岡田海相、山本內相、永井拓相、鳩山文相等出席のもとに盛大に擧行された
（寫眞は式場の荒木陸相の挨拶）

尙ほ六千萬圓を 陸軍は復活要求

國防の重任を全うし難しとして

【東京七日發電通】陸軍復活要求に關する陸軍省議は六日午後一時より開會、荒木陸相の總説の結果荒木陸相の趣旨に依り財政の現狀を考慮し復活要求に對しても極力

忍び得 べきは忍ぶこととして漸く省議を纏め午後十一時散會したが、問題の時局兵備改善費に對しては承認額八千萬圓のみを以てしては到底國防の重任を完うすることを得ないので大讓歩をなして焦眉の急を要するもの及び長時日を要するにあらざれば完成し得ざるもののみを第一に着手することとし、他の大部分を中途完成に留めて有事の日に支障なきを期する

方針を とり、結局時局兵備改善費として後六千萬圓を復活要求することとなつた、尚滿洲事件費に就ては所要額二千萬圓を必要に應じて豫備金支出に求むることとした

拓相、閣議で力說

拓務の復活要求につき

【東京六日發電通】拓務省は八年度豫算の復活要求につき六日午前十時より省議を開き河田次官以下關係官參集協議の結果左の費目に付き復活を期するに決し午後六時散會（單位千圓）

一、滿洲移民費增額　二、〇〇〇
一、移植民保護指導獎勵費（主として南米移民）　一、五〇〇

その他三項目計五百萬圓なるも初めの二項目は是非實現を期せねばならぬ費目で永井拓相は閣議で復活を力說し事務當局は大藏省と折衝することになつた

ソヴエツト 革命記念祭

七、八兩日擧行

【モスクワ六日發電通】七、八兩日はソヴエツト全土に亙つて革命十五周年記念祭が行はれるのでモスクワ市民は六日より一齊に業を休み全市は悉くお祭氣分で大賑はひを呈してゐる

デヴイス氏 羅馬へ

伊首相と會談

【ゼネバ七日發聯合】軍縮會議米代表デヴイス氏は六日午前伊太利代表らと羅馬に向つた、氏は羅馬でムツソリニ首相と數次の會見を遂げ特に軍縮につき交渉を遂げるものと見られてゐる

反蔣派が活躍

第三次全體會議は 大波瀾を豫想さる

【南京六日發電通】來る十二月十五日より南京に於て開かれる第三次中央全體會議に對し胡漢民の反蔣派は早くも蔣介石の勢力削減を

目論見 廣東派よりは
一、西南執行部及び西南政治委員會を組織し、西南の軍事及び政治の最高權を有する案
二、中央政治會議主席は支那軍隊最高の統制權を兼ねることを得ず、且つ個人又は地方の軍政に參與するものは地方の行政に參與することを得ずとする案
の二項を同會議に提出して蔣介石派との露骨なる對立を續けしとして居り、更に上海に在る李烈鈞、劉蘆隱等の反蔣派は極力を以て東北の失地を回復すべしとの案を提出して現政府を糾彈し、蔣介石を

窮地に 陷れんとし、既に案の起草に着手して居る事實あり、第三次中央全體會議は之等反蔣派のために多大の波瀾を惹すものと豫期されてゐる

武力で韓復渠壓迫 一戰は免かれまい

南京政府の最後手段

【南京六日發電通】山東問題に關し韓復渠の態度曖昧で、中央の調停に誠意を示さぬとの理由で最後の手段として左の方針を執るに決したと傳へられ、結局一戰は免れぬ形勢である
一、劉珍年は浙江、福建、湖北等の從來の地盤に留まること
二、中央より蔣鼎文第二師師乃至三師師を山東に派遣し武力を以つて韓復渠を壓迫せしむる
三、蔣鼎文を山東省政府首席とする

國粹社會黨が第一位

ドイツ選擧の結果

【伯林七日發聯合】獨逸國會第二次總選擧の結果は殆ど開票を終つたが、この各黨得票數に基き比例代表制によつて算定した各派の議席數を推算した所によれば、左の如く國粹社會黨の議席は幾分減少するも第一黨の地位を占めてゐる

	今回	前回
國粹社會黨	一九五	二三〇
社會民主黨	一二〇	一三三
共產黨	九九	八九
中央黨	七〇	七五
國權黨	五〇	三七

バイエルン人民黨一八、獨逸人民黨一一、國家黨四、其他[illegible]計五百七十六議席である

獨逸の選擧

平穩裡に終る

【ベルリン六日發聯合】本日ドイツ全國一齊に行はれた國會選擧は共和國創まつて以來空前の平穩裡に午後六時迄に四千四百萬の有權者の約七割五分の投票をもつて終りを告げた、尤も各地方で共產黨とナチスとの間に隨所に小競合があり、數名の重輕傷者と約十名の檢束者を出したが、從來とは比較にはならぬ程小規模なものだつた、選擧の結果が判明するのは早くも七日朝（日本七日午後）となろう

小磯參謀長著哈

【ハルビン六日發電通】小磯關東軍參謀長一行は六日飛行機でチチハルより來哈し小松原特務機關長と會見し滿洲里の[illegible]問題に付き重要協議を爲した

不可侵條約

果して物になるか（四）

陰然或は公然 赤化宣傳を行ふ

警戒すべき強辯

プロパガンダ禁止については大正十四年一月二十日北京に於て署名されたカラハンの間に調印された日露基本條約第五條の中に左の如き規定がある

兩締約國は――公然又は陰密の何等かの行爲にして苟も日本國又はソヴエツト社會主義共和國聯邦の領域の何れかの部分に於ける秩序及安寧を危殆ならしむることあるべきものは之を爲さず、且締約國の爲何等かの政府の任務にある一切の人及締約國より何等かの財的援助を受くる一切の團體にして右の行爲を爲さしめざる事の希望及意向を[illegible]

然しこの規定がプロパガンダ禁止の保障にならないことはソヴエツトの政府と第三インターナショナルとの關係を觀れば直ぐうなづける。ロシアに於てはロシア共產黨とソヴエツト政府と第三インターナショナルとは異體同心である。ソヴエツト政府と第三インターナショナルとはその上樹に位するロシア共產黨中央執行委員會の政治局の決定によつてその政策を決定されてゐる。スターリンはこの三つの組織の何れにおいても指導的位置にあつて[illegible]

――◇――

從つて第三インターによるプロパガンダに對しては、ソヴエツト政府は無關係ではない。然し[illegible]第三インターの行爲に對しては責任なしと[illegible]

――◇――

[illegible]

戰機愈よ熟して 各隊行動を起す

秋季連合演習を前に

新竹平野に於ける秋季[illegible]湖口を中心とした[illegible]秋季諸兵連合演習は今やその[illegible]、七日夜半兵營を發せる步兵第一聯隊及び山砲兵大隊は野外演習[illegible]八日湖口附近に於て

遭遇戰 陸地攻擊戰を續けつつ十日を迎へ、愈々連合支隊對抗演習開始の[illegible]北上せる臺南步兵第二聯隊は七日既に竹南に到着[illegible]九日は山地攻防戰を行つて、支隊對抗演習に臨へることとなるのだ[illegible]

統監部 統監の下に十日午後から[illegible]

偵察機二臺

臺北に飛來

十日から湖口演習場を中心として新竹平野に行はれる臺灣軍秋季諸兵連合演習參加の八八偵察機二機は七日午前十時臺北に飛來、練兵場に著陸した

擊滅せ

[illegible]る南軍は十三日拂曉新竹南方面に向つて挑戰攻擊を加へ步武堂々新竹市に入り、午前十時三十分より[illegible]觀兵式が諸兵指揮官林少將の指揮で新竹公園に於て行はれるのだ

人事

▲安武文教局長 七日發蓬萊丸にて上京
▲河村本社長 七日發蓬萊丸にて上京
▲西木政男氏（京城帝大教授）▲內田惠太郎氏（朝鮮水產試驗場技師）▲內田敬三氏（同技師）六日花蓮港より來北七日蓬萊丸にて歸鮮
▲木下新三郎氏 ▲安藤昌三郎氏（日本石油技師）▲平野舜一氏（河又養雞會社支配人）▲島田利助氏（日本鹽業技師）▲茂木幸三氏（日本車輛會社技師）七日蓬萊丸にて內地へ

無絃琴

[illegible]

その日その日

[illegible]

中村勝屋博士發見
專賣特許
コロイゲンを推奨す

病氣の中の最惡疾として各人恐怖の梅毒に

梅毒に對する認識不足と治療の缺陷より生ずる梅毒の脅威

[illegible]

コロイゲンの眞價、卓越せる特長

[illegible]

適應性
急性梅毒　慢性梅毒
遺傳梅毒　潛伏梅毒
腦梅毒　脊髓梅毒
梅毒性動脈硬化　小兒胎毒惡性面皰
梅毒性淋巴腺腫脹　梅毒性內臟疾患
梅毒性一般皮膚病　硬性及軟性下疳
梅毒性眼病　梅毒性痴呆症

藥價
七日分　二圓
半月分　四圓
一ケ月分　七圓五十錢
二ケ月分　十四圓
直注用　三十錢
小兒用（一ケ月）二圓五十錢
外用　七十錢

全國有名藥店にあり
品切の節は直接本舗へ
送料內地十錢海外四十五錢
代引は二十錢切手前金送る

發賣元 東京市芝區高輪北町卅一 合名會社 原澤水銀研究所
振替東京 八〇五二
電話高輪 三九七一番

疊屋さんの罷業 積極的に繼續
會見物別れとなつて
職工側結束を堅め 安工賃で商賣開始
飽までも親方側に對抗

業主側の工賃引下げ要求に反對して罷業に入り交渉繼續中であつた臺北疊職工組合では業主側に對し値下げ前の賃金二十五錢への復活要求を提出し、業主側は昨年の工賃二十二錢を切出して對峙の形となり、所轄南署では業主側を懇諭して和解に努力するところあつたが六日業主側の大石外一名は市内本町二の一九永月樓に於て業主側と最後的會見を行つたところ要求容れられず、午前十一時十五分引揚げたので罷業は繼續的に繼續されるものと見られてゐる

業主側との交渉決裂狀態となつた疊職工らは益々結束を堅め、工賃一枚十錢で職工自身が商賣を始める事になつたが職工側では語る　臺北疊職工組合には新舊の二つの組合があつて、新組合と言ふのは臺北在住の職工から成り、舊組合は舊組合の方々の肝入りで毎年年末の四十日間餘りの仕事の爲に各自旅費を使つて内地から

出向い て來る者達の組合なんですが一昨年は二十五錢に二十三錢であつた工賃を昨年二十二錢に二十錢に値下げされたので、元來その事に對して新舊とも不滿を持ち、今年はどうしても値上をお願ひしなければならないと考へてゐたところですところが値上どころか今年は舊組合の職工は昨年なみの二十二錢に二十錢で使つてやらうが新組合の職工は二十錢に十八錢より出せないと言ふ親方側の言ひ分に、先づ舊組合の連中が

不平を 持ち、結局新組合の連中も合流して再三親方に對して、元來が臺北は工賃が安いのだから今の舊なみの二十五錢に改めて貰ひ度いと値上をお願ひしたのですが、拒否されたので私達も乾ぼしになるわけにはゆかないので八日から工賃一枚十錢で私達自身で商賣を始める事になりました、かうなれば徹底的に親方の仕事をつぶす考へです、何だか今になつて一錢か三錢色をつけると言ふやうな話もあるやうですが、今になつてそんな事は問題ではありません二十五錢が聞いてもらへなければ斷然私達は獨立で行きます

と結束し業主側に對抗の氣勢を示してゐる、而して新組合の職工三十六名は臺北市新竹町二の七大石方に終日詰かけて結束をかため七月は早朝より商賣始めの立看板の四田中方其他數ケ所に合宿して新組合職工百六十五名は三百枚の製作に總動員して轄手古舞の有様で記者の姿を認めるとよろしく賴みますぜ、立看板三百枚の外に散しビラも二千枚程まきます。なんてつたつて内地に歸る旅費を稼ぐか餓え死するかの境目ですからね、徹底的にやります　などと口々に語つて大した氣勢である

内地から職工を 呼寄せるか
業主側は割合樂觀

一方業主側の要氏は大體今度の問題の發端は、業主側の二三の者が今のやうに競爭がひどくなつては今年は職人の工賃を下げねばどうしても遣切れないと言ふ事から業主側が困つたのであるが、業主側には若は組合があつたがいつの間にかにそれもくづれて目下は自由競爭の立場にあるので、別に業主全體のまとまつた意向となつたと言ふわけではないが、此の工賃値下問題を二三の業主が

職工側 に通じた事に發したのである、ところが昨年二十二錢に二十錢であつた工賃を今年二十錢に十八錢の、親方の値下にどうしても職人側が承知しないので、六日夜業主側から工賃は二十二錢に二十錢の昨年通りにするからと申入れたが、職人側がそれでも聞かないのだからどうしても仕様がない、何分年末は迫る、官廳方面の入札も二三は既に済み、今日(七日)も二三あるやうなわけで、業主側でも困つてゐるわけであるが、職人側は百何十人と云ふ多人數でもあるし、中には

妻子を 持つてゐる者もあるのであるから、今に泣を入れて來るであらうと思はれるが若しどうしても折れないと云ふやうであれば、未だ日數もあるのであるから内地から職人を呼ぶ事にするかもわからない　と非常に樂觀的な見方をしてゐるやうである、尚業主側は官廳の入札を落したが、職人がみず職人側は工賃を一枚十錢と言ふべらぼうな値段に下げても大口の官廳物は取れず、雙方痛しかゆしの狀態であるが、若し業主側が

内地か ら更に新しい職工を引くと言ふやうな事にでもなれば、事態は更に惡化するのではないかと觀られてゐる

自力で商賣を始める疊職工
(寫眞は職工たちのビラ書き)

早速註文
職工側元氣づく

積極的罷業の第一段として「工賃一枚十錢發表宣傳」の大勉強を敢行した職工側では官例商業文の許可を受く可く南署に出頭した所折から國合せた市内大正町の鈴木某が早速疊の表替を註文するといふ景氣に職工側は頗る元氣付いてゐる

萬華驛で 貨車顚覆
入替中の椿事

七日午前零時頃萬華驛構内で入換へのため徐運轉中のバラス列車中一輛が脱線顚覆した、運轉者、被害共に皆無で約二時間の後復舊した、原因は取調べ中であるが積載のバラスが片方に傾いてゐたため偏重の重心を失つたものらしい

劇聖九代目の墓前祭

劇聖九代目團十郎歿後早くも三十年明治年間の劇界に力強く大きい足跡を印した九代目の追悼會、展覽會等が各方面に催されるが歌舞伎座では十一月一日から追善記念の演劇の幕が切つて落され一門一黨が舞臺に立つて口上を述べ、華々しくお目見得する筈である、これに先だち三十日はゆかりの俳優四百餘名青山墓地の墓前に參列して追善の墓前祭を行つた(**寫眞は參列の左より左團次、梅幸、幸四郎、源之助丈**)

小原守備隊が 寐返り軍を討伐
安達方面で激戰中

【ハルビン六日發電通】黑龍江省軍の一團が兵匪に寐返りハルビン西方百三十キロの安達方面を荒してゐたが我小原守備隊は六日正午頃から大々的討伐を開始し目下激戰中である

七號飛行船は 解體に決す
戰鬪上無價値の爲

【上海上旬發電通】霞ケ浦航空隊の有する唯一の十五式七號飛行船は今回解體する事となつたが、之と同時に同飛行船隊も遂に閉鎖するに決した、右は軟式飛行船は戰鬪上價値なきことが認められた爲めであると

賭場荒し
博徒とともに捕へらる

【基隆電話】木房地七堵郡内湖庄役山坡八一〇住所不定江萬得(三一)は去月四日午前九時頃基隆郡瑞芳庄水南洞二號水土方で同地李德宜外三名が麻雀賭博中なるを聞き乘込んで麻雀器具を取上げ警察に密告すると稱して賭錢の一部をまきあげ、更に同月二十五日にも同地連米方で賭博中の林德和(二七)外四名を襲つて脅迫した外同樣手段で屢近在賭場荒しをやつてゐたのを瑞芳署で探知檢擧博徒の一味と共に同人を逮捕目下取調べ中

今度は傷害で 保正訴へらる
女が毆られたとて

【基隆電話】基隆の保正受難時代既報の通り朝日町の保正王阿が詐欺の告訴を提出されて間もなく今度は幸町二丁目の保正林友陣氏が傷害の故を以つて告訴された、告訴人は朝日町三ノ一七日傭人家陳阿春(二七)で夫の淫女の嫖慰問題に關し林氏に調停を依頼し去る三日も所謂酒の後田寮町派出所に赴きたる所、林氏は警官、名もる前で彼を毆打し傍席吏に同行の手斥手店建の不具者に命じ松葉杖で毆打せしめ全治一週間の打撲傷を負はせたが、目撃より告訴する人の事とて關題物が立つと言ふので目下基隆署にて取調べ中であるが別段大して問題にすべき事でもないと言はれてゐる

一聯隊軍旗祭 延期となる

臺灣步兵第一聯隊の軍旗祭は例年十一月七日に舉行されたが本年は秋季演習が行はれる關係上祭典期日を延期し十一月二十一日に舉行される事となつた

頭山翁と其子
秀三君拘引に搦んで
わたなべ生

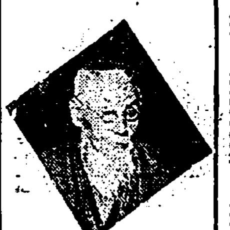

右翼陣營の手は遂に一世の巨星頭山翁の身邊近くにまで及んだといはれる、翁は福岡の藩士にて玄洋社三千の壯士は翁のために死なんことを願ひ、[illegible]

[illegible]

樽酒の初荷 十五日著く
十八日ごろには 左黨の咽喉を潤す

【基隆電話】歳末氣分豊かな樽酒の初荷が十五日基隆に到著する事となつた、所謂第一船で運ばるるものは大樽八百六十五、小樽百三十七、五升壜六百四十七と云ふ

大量で 十三日頃本島より積出しにかかり、大體本月十八日頃迄には夫々需要者の手元に配送さるる順序だが、何分にも前年に比し新に五升壜を加へたため數において著しく增加した等の關係で一般のゴタ返しを

豫想さ れてゐる、それについて第二船で配問題のものが到著の筈である、そして基隆專賣支局では新に倉庫に樽酒を保管し得るに足る倉庫を考慮中であるが何分にも經費の關係で急速には得たいらしい

内臺人共謀で 麻藥密輸出

[illegible]

基隆で酒煙草 歲末賣出
店舖陳列競技も開催

【基隆電話】歳末氣分の盛りとして基隆酒類煙草小賣人組合聯合會では此の程臨時理事會を開催の上昨年通り十二月一日から三月十五日迄福品付賣出し並に店舖陳列競技會を開催する事となつた、抽籤券の發行高は前年の實績により若干增加して三十萬枚とし賣受高一圓には一枚(但し賣受五十錢物を發行し二枚で本券一枚と交換)を交付の筈だが尚抽籤券は三萬枚を以て一組としいろはの順により十組に分ちその景品種類を一組毎に　特等一本五百圓(公債)、一等一本百圓(同上)二等十本十圓(酒保券)、三等三十本三圓(同上)、四等百本一圓(同上)、五等三百三十本五十錢(同上)合計三百七十一本、五千五百五十圓　に區分の筈でその成績は三月二十八日午前十時より基隆市公會堂に於て抽籤の上三月三日聯合會事務所及び本紙上で發表し三月十日より四月三十日迄の間に引換を爲さしむる事となつた、尚店舖陳列競技は十二月中に裝飾を終り十二月に入つて實施の筈で景氣上向を控へ想されつつある際相當の成績を豫期されて居る

築港團優勝
南部端艇競漕

【高雄電話】高雄南部端艇第二十四回競漕大會は六日午前八時から高雄港で行はれたが第三十一回の第一選手競漕では築港團優勝して再び大會の覇權を握り、州廳隊は前回したが遂に武運拙く惜敗した、それより優勝旗授與式で築港は野口會長から榮ある優勝旗優勝カップを授與され更に第一選手と同樣の賞品を受けた、閉會四時二十分

高雄基隆間縱走
七日臺北發基隆へ

高雄基隆間縱斷マラソンを敢行六日臺北に入つた陳澤、陳野兩選手は一泊の上、七日午前八時五十分本社を訪れ少憩の上、愈々最後のコース臺北基隆間を走破すべく同九時本社前をスタートして基隆へ向つた

線路で遊戲中 轢かれて重傷

【新竹電話】新竹州大湖郡大湖五〇六番地阿呂の孫蔡(?)は六日午後二時十八分自宅前軌道にて遊戲中東勢二四六番地臺車に轢かれ右目から耳にかけ長さ五寸幅六分深さ骨膜に達する重傷及び右足に長さ二寸五分幅一分深さ骨膜に達する重傷を負うた

自動車營業 組合總會
ガソリン問題も上議

臺北州自動車營業組合第十一回定時總會は八日午後二時より市内大稻埕江山樓に於て州知事田端警務部長高橋保安課長臨席の下に行はれる事になつてゐるが、本年は特に目下に對するガソリン問題で全島各地同業組合から代表者の出席者を求めた盛であり其の成行につき相當注視されてゐる

羽衣會館の 入場料改正
同伴婦人は無料

三、四日の兩日に官民多數を招待して盛大な開館式を舉行した羽衣會館ダンスホールは五日から營業を開始したが最後ダンサーの不足を告げる程の盛況であるが踊ダンサー陣の充實を圖るため島内からも多數募集する外八日入港の船で内地から優秀ダンサー二名を招聘する事になつて居り又ヂャズバンドの充實のため内地から優秀樂士五、六名を招きこれも今日著く事になつてゐると、尚規定の一部を改正し、婦人同伴者にして舞踏券を購入したものに限り同伴婦人の入場無料とし、舞踏券は夜間十枚券一圓六十錢、晝間同一圓に改正した

松岡氏は七日夜 露都を出發
新聞の主筆とも會談

【モスクワ六日發電通】三日當地到著以來日、蘇、滿間の具體的諸問題に付きソヴエット側要人と屢大的自由會談に多忙を極めてゐた松岡代表は六日は休養し、七日夜十時四十五分當地發ワルソウに向ふこととなつたが、出發までにソヴエット政府機關紙イズヴエスチヤ紙の主筆カール・ラデック氏と會談する模樣である

露國記者と 率直に語り合ふ
松岡氏、極東問題に付

【モスクワ六日發電通】聯盟代表松岡洋右氏は六日ソヴエット有數の操觚者カール・ラデック氏と會見し極東問題に就て率直な意見交換を試みたが、松岡氏は日本はソ聯邦の日本に對する安全保障は現在のものでは不充分と思つてゐるが、ソ聯邦が充分な安全保障を與へることを希望する、若しソ聯邦に領土的野心なくんば滿洲國を即時承認する事は極めて自然な事だと信ずると述べ、之に對しラデック氏は我等は日本人の心理及荒木陸相の考へ方を克く諒解する事が出來る、然しソヴエット聯邦の主義は年餘に亙る絕對不干涉主義を見ても判るやうに全く平和主義であると强調した

基隆署に 白髪の本島人
精神異狀の疑ひ

【基隆電話】六日午後三時頃基隆署刑事室にヒヨッコリと入つて來た老體白髪の本島人老翁があつた當直で唯一人座つてゐた李刑事に大人どうか保護してくれと哀訴數願、どうしたのかと聞いて見ると此の老翁は新莊街大竹圍一七五黄榮萊と云ひ六日午後六時頃基隆山内警察寺を訪ひ食客人になりたいと賴み込んだが斷られたので腹立まぎれに自轉車用の懷中電燈一個を盜み出しそのまま基隆にやつて來たものの良心の苛責に堪へかね自首に及んだものだと、件の電燈を取出して申立てたが所持金は僅かに六錢しかない上精神に多少異常あるらしいので當署の外廊で保護を加へることとなつた、本人は甚だ嬉しさうな顏、日曜日の午後の眠氣醒ましの一幕だつた

美人とカクテル餅
カフエー水月の新看板

臺北名物新案珍味カクテル餅を三日より進物用菓子用好適品として賣出した榮町の水月カフエー部が今度内地大阪の森永と丸玉とオリムピックの三ケ所から選拔きのたか子、絹江、節子の三美人を招聘したが未だ月末までには四、五人も來るさうだと

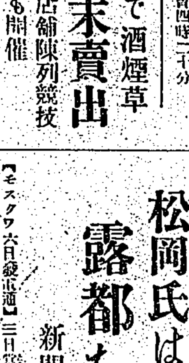

ウエルカム

▲何日になつたら本年度の電話帳が戴けますか(加入者)▲盜應洋畫「午後の憩」は概本氏作と全く寸分違ひなしアトリエ誌六月號に出てゐる(士林生)▲東洋畫家呂鐵州氏の本名現住所知りたし(ケイ生)▲非常時國上懸文の時こそ芝山巖の銃後の眞相を解くものだ(頭腦生)▲[illegible]だ、自力か他力の意味も解らぬ薄つぺらな人間に何が更生できるか(眞城生)▲先日身體檢査して貰つた諸醫病院看護婦へのお禮は何時お渡ししますか(近藤部員)▲係今の政府は民政黨ですか、政友會ですか(尋ね生)▲皮肉なお尋ねですね、形式上からは擧國一致内閣です(係)▲元基隆コロムビア商會の大木誠一氏よレコード代金を取に來て下さい(基隆市役所會計)▲三日朝大和町で吉村の印を拾ひ保管中(電話二八〇)▲三十一日夜西門市場でネクタイ止お拾ひの方は(電三八七)▲獨逸ポインター牝犬お心當りの方は(電七八)

商況(七日)

米況

正米市況(前場)　期米保合蓬萊丸粉不昧

▲二期蓬萊米　當限 不申　中限 六、四一　先限 不申

▲二期丸粉米　十一月二十五日限 不申　十一月三十日限 七〇三　十二月五日限 七〇〇二

十一月十日限 十一月十五日限 十二月十三日限　六、九八 不申 不申

▲二期蓬萊は休日前ボンヤリの氣先今朝期米の保合を眺め在限閑に入註拂々しからず見送り多く出來不申中限は六圓四一錢と一二錢高に一本出來高六來先限十二月二十五日限新市は出來不申三期丸粉は蓬萊不昧を入れて小弱く十一月廿五日限は出來不申三十日限は七圓〇三錢と休日前前場に比し一丁安に一本出來高六來十二月五日限は七圓ドタと三丁安に市り〇二錢と止め十七本十一月十日限は六圓九八錢と三丁安に一本出來高三十五本十二月十五日限は出來不申十二月二十日限新市出來不申に閑場を終る

大阪期米

節	當	中	先
前場一	二一四二	二二七〇	二二二六
二	二一四二	二二七四	二二二七
三	二一四四	二二七三	二二二三
四	二一四五	二二七三	二二二五
五	二一四四	二二七四	二二二六
六	二一四四	二二七四	二二二八
七	二一四四	二二七四	二二二〇
八	二一四五	二二七四	二二二〇
九	二一四五	二二七四	二二二九
十	二一四五	二二七五	二二二〇

東京期米

[illegible]

神戸期米

[illegible]

天氣概況(七日)

▲天氣豫報(八日)　一區(北部)北東の疾風曇小雨　二區(東部)北東の和風曇小雨　三區(西部)(南部)北の和風晴　臺北地方　東の疾風曇小雨

本島は北部と東部は曇り小雨に西部と南部は快晴の好天氣であります

(八日)　淡水　滿潮　干潮　[illegible]　基隆　滿潮　干潮　[illegible]

母久子儀本月五日午後九時於淡水市死去致候ニ付此段謹告仕候也
昭和七年十一月八日
臺北市[illegible]
甲田基典
親戚一同

會葬御禮
大澤彌三郎

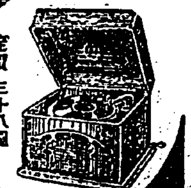

トランス蓄音器
定價三十八圓
定價三十五圓
御家庭用には音も優秀も質も三拍子揃つて而も低廉優秀なトランス蓄音器を是非
御買上げは……臺灣各地到る處に特約販賣がありますから最寄の特約店にて現品御高覽の上御買上げを……切にお願ひ申し上げます
製作發賣元 日本トランス蓄音器商會 大阪市旭區今福町

續殘月譜 (36)

志乃田吶司作　清水三重三畫

留守の間に（三）

そつと、お關に近寄つたのが茂十。
「お關さあ」
と優しい聲だ。
お關は、袖を眼にあてたままだ
「察するよ」
茂十は傍へ寄つてお關の肩へ手をかけた。
「いや!」
かすかに云つた、お關は、ちよいと肩をはづした。
「なあ、萬公みたいなエビ野郎は、あきらめたがいいぜ」
お關は答へない。
「あんな野郎は、女不親切だ、何奧な鳴だと心得てやがる」
茂十は、誰に云ふともなく云つた。
「どうちや、世の中は、面白く暮したに限るぜ」
「さうちやなあ」
と微かに答へる。
「さうちやとも、さうちやとも」だ」
「さう、嬉しいね」
「あたりまへだ、喧嘩嫌ひで、對手にせんばかりおやぜ」
「たのもしいぜ」
「ああ、場合に依つたら、あんな奴、追ひ出してもええぜ」
「本當かい?」
「本當とも!」
お關が嫁に來てくれたなら――さう想像して茂十、もう、いい氣になつて居る。
「そしたら、茂十さ」
と、お關、近寄つた金作、平太に聞えるやうに。
「あたしの膝を、洗つてくれる?」
「ああ〱、佳月洗ふよ」
その時だ。
「この宿六!何しちよる!」
と、金作が、茂十の鳴の呼色を喰つた。
「な、なにつ」
茂十、眞蒼になつて飛び上つた見ると、いつの間に、金作、平太が來たか。
「うわはつ、うわはつ、わはつ」
と腹を抱へて笑つて居る。
「茂作!覺えてやがれつ」
茂十、ぷん〱怒つてさつた。
お關も、にんまり笑つた。

「!」
急に、茂十は元氣付いて。
「俺に萬事、まかせて置くとええぞ、惡いやうにはせんでな、世の中が、俺と一緒に暮らや、明るくなるぞ」
茂十、一生懸命、口說きにかかつた。
そつと、足音を忍ばせて。
「おい〱、茂十がやつちよるぞやつちよるぞ」
と、金作、平太が、近寄るのを更に、茂十は氣がつかない。
お關は、それ、と知つて、一寸眼を細めて見せた。
「ほんとになあ、茂十さん見たいな、親切な人は居らいでな」
お關、お世辭がいい。
「まつたくだ、判つてくれたかい!」
茂十、うづ〱すると見える。
そつと、手を肩へかけやうか、かけて怒られるかな、と思案に暮れて居る。
「でもなあ、茂十さ、お前に親切にされるとなあ、茂十さのお內儀さんに叩かれるから恐ろしいぜ」
「へつへつ」
茂十笑つた。
「何て云つたつて、なあ、男さ、女なんかに負けて堪まるか、てん

童話　里ちやんと新聞紙のお人形

田中美津代

街の子供は、みんな、きれいな可愛いお人形さんをもつてゐました。おねんねさせれば、しづかにやすむ、ねむり人形、ふかいえくぼのある美しい京人形などを三つも四つもかかへて遊んでゐるのに、村の子供である里ちやんは、そんな高價なものなどかつていただくわけにはゆきません。秋の夕暮、田圃を見渡して唱歌をうたふ時、もし、あんな可愛いお人形さんを抱いてゐたら、どんなに愉快なことであらうと、いつ〱思ふのでした。

里ちやんのお母さんに、このことを氣付いてか、里ちやんに、それは〱面白いお人形をつくつて與へたのです。畑の赤土の中に、白い〱身體を埋めてゐた大根を一つとつて來て、よく洗ひ、それに新聞紙でつくつた、著物を着せて、顏を描いて下さいました。里ちやんは、すつかり喜んでしまつて、このお人形さんをだいて遊んでゐました。お人形さんは、いつもニコ〱してゐるやうです。まる〱とふとつてゐて、里ちやんの腕位あるのですの。そして里ちやんが頬ずりをすると、お人形さんの身體から甘い、何ともいへないよい香りがいたします

「百姓の子供にはさういふ人形が一番いいんだ……」

とお父さんは申しましたが、お母さんの眼にはチラリと涙らしいものが光つてゐました。何故かつてお母さんは、出來ることなら、里ちやんにも、立派なきれいな、お人形さんを買つてやりたくて仕方なかつたのですもの――

ある晩のこと、里ちやんはこのお人形さんの夢をみました。まだ見たことのない海……里ちやんは一人でお人形を抱いたまま小舟に乘つて波の間に間にもてあそばれてゐました。どこにも島が見えません。波はだん〱高まり、風さへ出て參りました。里ちやんは、しつかりと船べりにつかまつて、助けを求めてゐました。すると里ちやんのお人形がスル〱と里ちやんの腕からぬけて波の上に立ちました。オヤ!と見る內だん〱大きくなつてゆきます。その著物はそれは美しい錦となり、顏は神々しく、悲しくなつて、里ちやんを見下して申しました

「里ちやんもう大丈夫ですよ姿がついてゐるんですもの」

すると波はいつか鎮まつて金波銀波の上に、大魚小魚が面白おかしくはね上り、お月樣が暖かく照り出して、どこからか氣持よい樂器の音さへひびいてくるのでした。里ちやんは、うれしくなつて大聲に歌をうたつたのでした。眼がさめてみると、枕下に、大根のお人形がキチンと新聞の著物をきて、おねんねしてゐました。里ちやんはそれから、間一層可愛らしくなりました。お母さんは、少し大根が古くなると又新しいのと取代へて著物もキチンとしたのと着換へて下さいます。その度に、お人形さんは、ふくよかな體から土の香と一しよに甘いにほひを出して、里ちやんによろこんで抱かれてゐるのでした。もう里ちやんはフランス人形も京人形もほしくありませんでした。いつも大根のお人形さんをかかへて、朝日のお山の上に顏を出す時、赫々と夕陽が野處の端にしずんでゆくとき好きなうたをうたふのでありました（をはり）

公開欄

本欄は讀者の自由舞臺▲中傷は不可▲行數は十五字六十行以內▲匿名にても住所氏名は別に記入の事▲取捨は係にあり

青年の自覺緊張を望む

諸岡生

◇今日に於ける吾が大日本帝國は對內的に將又對外的に極めて重大なる時期に當面し、寸時も偸安を許さざる形勢にある。卽ち平價切下げ或はインフレーション政策斷行の必要が叫ばれる經濟界の沈衰狀態に、種々の原因よりする米日關係の惡化は益々經濟界の混亂を助成し、六十億を遙かに突破した國債の負擔を益々加重させた

◇のみならず經濟的に困憊した社界は動搖し、赤色、右翼と形容される極端なる思想が侮る可からざる力を以つて國內に擴浸し爲政者の惱みの種を造り、他方白色テロと叫ばれる暴力主義者が出現し所謂五、一五事件なるものを起し、思想的混亂著しく今日の如く國內狀勢の重大化した事は珍しい

◇又昭和六年九月十八日の夜半、南滿洲鐵道爆破の號砲に發はれて捲き起された滿洲事變は吾が忠勇義烈の將兵の貴い血潮と犧牲的精神とに依つて、元兇張學良の勢力を根據から覆し、三千萬民衆の熱望に應れ出でた滿洲國を帝國が本年九月十五日承認したと同時に日滿議定書に調印を了へるに及んで、東洋平和の曙光が見出されたが、此の極東形勢の適切な認識を缺く國際聯盟並に亞米利加合衆國の干涉を見て、今次事變の圓滿解決が前途遼遠との感を抱かしむる、誠に吾が大日本帝國は、經濟的に、思想的に、對外的に、重大時期に在るのである。

◇嗚呼非常時の帝國、この現狀を思ふ時吾が血潮は高鳴りやまぬ皆帝國臣民たるもの全てが吾と同じき思ひを懷くものであらう、この非常時日本を匡救するは、光輝ある二千五百有餘年の歷史を吾々に傳へられた祖先に對する吾々の最大責務と考ふ可きで、今や國民の自覺緊張と奮起を俟つもの切なるものがあるのである、就中吾々青年は一國元氣の根源であるからして、吾々に望むところ誠に重且大なるものである、茲に於て乎、吾々に課らざる帝國の認識と非常時日本に處する覺悟が必要となつて來る

時局に對する國民の覺悟に就て

陸軍大臣　荒木貞夫（談）

我々が今日に至つた過去をふりかへり、明治維新から今日まで七十年間にいかなる事がおこつたかをみると、先づ尊王攘夷から王政復古となり、明治天皇の御英斷を以て明治維新の大改革があり、鎖國主義を捨てて開國により世界に眼を配り、世界の文明を吸收せんとした。それから歐米都今こそ人々は自分が偉い樣に歩いてゐるのであるが、外國人からは足の短かい腰の曲つた陰鬱な顏をしたのが日本人であるといふ風にいはれて來てゐたのである。文化の發達しない時には侮られ勝ちであるのは言ふ迄もない。當時諸外國と對等條約を結んでゐなかつた我國は非常に不利な立場にあつたのでその對等條約を結ばん爲には並々ならぬ努力を拂つたのである。さて、開國以來日本はあらゆる文化を吸收したのであるが、その爲又自分に相當しないものもとり入れた。これらは全く自分のものを忘れて徒らに人のものに走つたものである。日本には日本獨特の長所がある。日本の眞の道德精神は未だ本當に外國人にはわからない。腹切りの精神や天子樣に對する忠はどうしても理解出來ない樣である。日本人は徒らに外國文明をのみ追はず、此の本心に立ちかへるべきである。速かに我に相應する食物に、被服に、精神にかへるべきである。今回は滿洲に新國家が生れた、滿洲國は日本精神の更生、覺醒、そして民族精神の躍動になつたものである。自然に起つた日本固有精神の發露である。之については、列國の議論も紛々とかもされてゐる。日本がアジア平和と東洋平和の爲滿洲三千萬人の爲理想の樂土を作らうとするのを國際聯盟は何故邪魔をするのか不可解である。日本は諸條約に對して實に忠實であるにも拘らず、十三對一といふ謬い經驗を得今日も頑然りといふ有樣である、そも〱今迄にある條約は不戰條約、ワシントン條約、ロンドン條約等でこれは、アメリカやヨーロッパの問題のみに該當する樣につくられた條約で、之を以て直ちにアジア、東洋の問題を解決せんとするは當らないのである、滿洲問題についてもアジア民族の文化を以て世界平和に貢せんとする日本の精神態度について西洋は甚だ遠いといはねばならない。しかし日本の滿洲問題に對する態度はこれより外にないのである。かかる理想を以て隣邦を見るに支那は云ふまでもなくシヤム、印度、ペルシヤ、アフガニスタン等何れも遅れて東洋の運命を任せるに足らざる現狀であり、茲に如何にしても日本が立ち、東洋の亞細亞ながらの精神文化をうちたて以て世界に盛らねばならない。之は敢て世界を併呑しやうといふのではない世界に「亞細亞あり」と亞細亞の使命を確立しやうとするのであり、且つその實現は日本にありと云はんとするものである。今や日本は徒らに自らを卑下することはいらない。此の大理想に向つて行つまれる精神を以て、新たなる日本の更生を、眠れる日本精神の蘇生をなし、これを以て滿洲問題を解決せねばならない

間諜・マタハリ

メトロ・ゴールドウイン・メーヤー超特作全發聲

原作　ベンジャミン・グレーザー
撮影　レオ・ピリンスキー
脚色　オリアム・ダニエルス
臺詞　フランク・サリヴアン、ドリス・アンダースン
監督　ジョージ・フイツモーリス
マタハリ　グレタ・ガルボ
アレキス・ロザノフ　ラモン・ナヴアロ
シュビン將軍　ライオネル・バリモア
アンドリアニ　ルイズ・ストーン
デュボイ　シー・ヘンリイ・ゴードン
カーロツタ　カレン・モーレイ
カロン　アレク・ビー・フランシス
アンジエリカ　ブランシェ・フレデリフシ
典獄　エドマンド・ブリーズ
ジエネヴイエヴ　ヘレン・ジエロム・エデイ

世界大戰が漸く酣の頃エキゾチツクな踊り子として浮き名を流してゐた絶世の美人がゐた、彼女こそドイツ政府の間諜として活躍してゐたマタハリで巧に聯合軍の眼をくらましてゐた。ロシアの青年飛行將校ロザノフ中尉は彼女の戀の虜となつた一人で彼女は彼を巧に操つてゐたが一度彼が聯合軍側の秘密文書を所持してゐることを知るや彼女の美しき魔の手は延びた、そしてくだんの文書を盗み出してしまつた

◇

ロシアの陸軍武官シュビンはマタハリと同じく軍事探偵に携はつてゐたが彼は彼女の唯一の愛人だと自負してゐた。然るに彼女のロザノフ中尉に對する態度が次第に間諜としての役目を忘れ彼に親密の愛情を示しつつあるのを見て頗る憤慨した

◇

最後の勝利の暁、彼はフランス探偵局に電話でマタ・ハリのスパイである事を密告し、自らも國を賣るつもりでゐた、そしてロザノフを陷れ中に從ひ込もうとしたがマタ・ハリはロザノフをかばつて、シュビンを射殺した、一方ロザノフは軍事使命を帶びてロシアに歸つたが身に敵光を受けその結果失明の悲運に遭遇した、彼の悲運を耳にしたマタ・ハリは彼女の隱れ家を秘かに抜け出し彼を病院に訪れ、改めて彼女の胸の中を打明け彼と結婚することを誓ふのであつたが、病院を出づるや直ちに逮捕された。シュビン殺害の廉で軍法會議に附せられたマタ・ハリは證據不充分を訴ずるものが出て、ロザノフと立會せらる事になつたが、彼女はロザノフにシュビンとの事件を知られるのを恐れ且つは彼女の一生に一度の純らかな戀を汚されるのを懼れて自ら進んで銃刑に處せられることを決心したが、彼女は一度最後の會見をロザノフに與へたかつた。盲目のロザノフはかかることとは知らず、彼女の最後の接吻を彼に與へて後刑場に歩を進めるのであつた。

映畫ファンへのレポート（2）

パラ〱事件の映畫化はそれ以上のセンセイションを持つギャング事件の映畫化をアラカジメ差止められた腹いせでもあるまいが各社大騷ぎです。結局こんな際物が案外儲かることは大概心中で出足の早かつた松竹が味を占めたに見ても遅れたら擬

×

それはいいがパラ〱事件の映畫化プランが立つ頃と歌謡の悄然とでは事件の件子に根本的な距たりが出そうで同情的な暗色がそのまま世人の涙を渉潤的に絞り出せるかどうか斯うなると際物テ奴は危なッかしいですな

×

日活が來年の十月までメトロ映畫の上映を契約しました。これによつて日活ファンたる諸君は日活映畫とともにメトロ・ファンたり得る二重のヨロコビを來年の（來年デスゾ）十月まで保證されたヨウなものです

×

サハサリナガラだ。若諸君が日活ファンとともにメトロ・ファンを兼任するナア嬢だとあるんでもたらちよいと聞かしたい話がある。某消息通のノタマハク「なあに日活はいい加減なトコロでメトロを蹴ッチヤフさ」てんだ。アテにゃなりませんな

×

露骨低級何んとニヤ〱してゐるのは映畫界では外國映畫會社の外人幹部連で一と頃から見ると二倍、首都が邦價五百圓近くなる」するとこりや外國映畫が二歩五厘から三歩の歩興行を出來た時分から見ると今やや半分にオッコチたがお給金は倍額になつてゐるから……ナンテこれこそさもしいぞ

亂山一路斜　鹽谷壽石

新刊紹介

◇學童の家庭教育　教育は學校でやれば足りるといふ謬見を打破して殊に幼い兒童に就いては學校と家庭との聯携が相俟つて其の目的を達し得るものなる事を明かにした實際的見地に立つてゐる。小學校、幼稚園に就いて其の目的を明かにし小學校へ入學前及び入學後の兒童指導の詳細にわたつて記述してゐる。子女を持つ親達は勿論、初等教育に携はるものの良書である。附錄として學年別兒童衣服と附屬品のつくり方（大日本聯合婦人會編三省堂發行定價金二圓）

名家敗退將棋（九八）

（小泉氏一回勝二人目）

先番△六段　小泉兼吉
▲四段　志澤春吉

志澤氏（持駒）角金金歩歩歩

九	八	七	六	五	四	三	二	一	
							桂	香	一
				銀					二
桂				歩	歩	王	歩	歩	三
		歩	歩	銀		桂			四
	歩			銀					五
香								歩	六
	歩				歩	歩	歩	玉	七
						金			八
	と	龍	飛			成銀	桂	香	九

（投了の局面）

△小泉氏（持駒）角金歩歩

△三五金▲三一金△三九金▲三二金打△五一角▲四二角△二二銀▲同金ヨル・四二桂成▲同金・四一銀▲三二金左△四二成銀▲同金△三一角▲四一銀△五二金迄にて小泉氏の勝

▲小泉六段曰く　三五金にて△一角で寄つて居るし自玉の防備にも利いてゐるのでよろしくなりました

▲志澤四段曰く　三一金は頗ぶる惡い手で三一玉と引くと三九金と成銀を取られて寄つてゐる處面して好機を逸したは甚だ不注意です

▲小泉六段曰く　三九金と元に銀を得る樣になつては必勝となつたは非常な幸ひで、私は勝運して居た

▲大崎八段總評　本局は小泉氏が七八飛の時にそのまま抱し飛に攻めさ [illegible]

臺日案內
料金　三回　五回　七回　十回　十五回（以上一行）
書籍　特約月極販賣本部　叶見書店　臺北市本町二　文化教育會
古本　賣入次高　臺北市京町一丁目　電一九二六
藥種商　エナモル　各地有名藥店に　臺北市本町
医院　X光線新設　小林醫院　臺北大稻埕
寫眞　X光線フイルム　各種在庫　臺北榮町
パテー反轉現像
寫眞材料は一番新らしい　臺北市榮町三丁目
菓子商　甘栗光商店　臺北市西門市場前　電三〇〇二番
甘栗と栗まんぢう　電八七三番
高等理髪　江上理髪館　臺北京町三　電二一〇二番
食料品　ソーセージ・ハム　電話一四九六番
陶器　共榮商會　臺北市榮町電話九六番
世帶道具　萬年漆器特約店　臺北榮町三
料理屋　福引券　新世界前カフエー
雜件　ベニヤ板　臺北市新起町
特許商標　辨理士　岸喜鑑
大型ミシン　臺北本町一
スキー毛糸
ベンチレータ
各種佐藤時計店　臺北榮町一丁目
煙筒三德　臺北市下奎府町
流質洋服と古著　新起町二ノ二
大勉強　生花材料　臺北大稻埕
結婚媒介　市內御成町五ノ六
質屋　南門質舖　兒玉町二ノ一八
毛絲は東成絲店へ　臺北京町四ノ一〇

世界的賞讃を博す　赤線棒狀　計温體仁丹　正價　貳圓二十錢

近代人の求めるフレッシュな感觸!

特許　高速度滋養料　どりこの

今や健康　自力更生の秋
白玉ホワイトワイン　絶對に着色せぬ純良葡萄酒

資生堂化粧藥　荒れ易い初秋の肌に　クレモリン　皮膚の異狀を治し・肌を艶美にするクリーム　五十錢・三十錢　東京銀座　資生堂

頭の疲勞　ノーシン　明快

第三回化學工業博覽會最高名譽賞受領
一家には必ず一箇　齒を強く美しくする　品質第一　香味清快の　ミツワ煉齒磨
徳用大形（七十瓦）入　一箇金二十錢
携帶用中形チューブ入　一箇金十錢
特に舶來品と比較御試用の上　其眞價をお味ひ下さい
臭味く無く、苦味無く、味賣く匂が快いから使用後すぐと玉露の茶を飲んでも、些しも其茶の微妙な香味に障りません。
東京　ミツワ石鹸本舗　丸見屋商店

漢文 臺灣日日新報

陸軍省考慮財政現狀 只時局兵備改善費一項 省議決定求復六千萬

七日東京電。豫算復活要求所關。陸軍省議。六日午後一時開會。熟議結果。照荒木陸相趣旨。考慮財政現狀。決定得忍則忍。午後十一時散會。然問題之時局兵備改善費一項。只用承認額八千萬圓。到底難完國防重任。雖決定焦眉之急。及非要長時日。完成不得者。先行著手。其他大部分。留之半途。以備有事之日。得無障碍。結局時局兵備改善費。尚擬求復六千萬圓。又滿洲事件費。削減額三千萬圓。或有必要。求支豫備金云。

松岡代表 今夜發俄都

六日俄都電。松岡代表。三日當地到後。關日俄諸問題具體諸問題。與蘇俄諸要人。個人自由會談。忙極。六日休養。訂七日夜十時四十五分。望瓦桑而發。臨發之時。似與蘇俄政府機關報主筆蒿爾拉烈克氏會談云。

蘇俄十五年 革命記念祭

六日俄都電。七八兩日。爲蘇俄全土。舉行革命十五週年記念祭。俄都市民六日起一齊休業。全市充以祭典氣分云。

陰謀團首魁 兒玉譽志夫 自殺重態

七日東京急電。陰謀事件首魁獨立青年社盟主兒玉譽志夫(二七)。乃六日午後十時。在千葉縣中山町知人宅。將逮捕之。忽自所懷中。取出短銃。自擊胸部。希圖自殺。倒地逮捕。今晚舁入帝大病院鹽田外科。應急療治。頗見重態云。

全島圖書館 講習續聞 九日閉會式

既報全島圖書館員。小公校長。街庄吏員等三十二名。自四日起。在總督府圖書館。開講習會。擬來九日午後三時。在圖書館舉閉會式。十日午前。講習員全部。欲往新竹市。觀圖書館。乃在同地解散云。

基郡下產組 事務研究會

既報基隆郡主催之第五回產業組合事務研究會。及組合是制定等之諮問會。去六日午前九時起。開於汐湊公會堂。是日郡有安詮院郡守。北島庶務課長。龜山局。關口街庄主任等及各組合役職員五十餘名參集。先照各庄產業組合所提出研究原案進行。其開催主旨。當局鑑於農山村及漁村現狀之經濟融通及促進產業組合之活動。圖組合之目的擴大強化。自午後一時起。續開產組五箇年計畫。並組合制定礎議。至傍晚散會。研究要項如左。

一、事業統行細則制定範圍
二、役職員退職給與金及遺族扶助料。
三、組合長並事務理事就任所關之件。
四、對出資拂込遲滯者強制徵收方法。
五、貸付金滯納請求及出訴等。
六、組合員債務取扱。
七、約束手形之效力。
八、組合員定期貯金取扱方法。
九、政府之低利資金融通方建議。
十、貯金及貸付金臺帳別途取扱。
十一、產業組合五箇年事業豫想計畫。
十二、事業施行細則制定

督府獎用藁袋意動 三井欲採辦朝鮮袋 米商尙有一部反對

移出米用麻袋。現時兌價須三十三錢。若照瀝水換算或破二十兆。則袋價常超至四十錢以上。爲此藁袋使用之議又興。臺北州勸業當局。近來已欲獎勵製造藁袋。臺南州亦然。唯督府商工課及檢米所。尙未有意。遂荏苒至今。茲者使用機運已到。督府意頗動。而三井物產會社。日前於士林北投米穀改善組合集會席上。曾獎土壟間使用藁袋。蓋三井欲向朝鮮採入該地製藁袋。一枚至臺北須二十六錢。朝鮮袋一旦移入。則臺灣製藁袋之銷路。自能擴充。然商人間。有反對藁袋者。茲揭贊成說反對說如左。

贊成說 臺灣移出米。一年七百餘萬袋。數年後必逾千萬袋。麻袋須仰外國供給。一年間財源。外溢二三百萬圓。若用藁袋不獨財無外溢。且可獎勵農家製造。利用廢物。成農家副業。一舉兩得。宜速使用云々。

反對說 藁袋有麥屑。易比入米。勝者不歡迎。檢米上亦有阻碍。且土壟間作業貯米時。麻袋換容易。又不多占位置。藁袋反是。又貨車積米。麻袋一車可積百六十五袋。藁袋僅百六十袋而已。若論經濟。麻袋雖費三十三錢藁袋尙可賣十六錢。結局損失十七錢而已。藁袋雖僅二十六錢。舊袋只賣六錢。對除舊無所得也。

中國來第三次全體會議 廣東派顯然抗蔣派 且提二案不免大起波瀾

六日南京電。來十二月十五日起。南京開第三次中央全體會議。胡漢民反蔣派早已料蔣介石失勢。廣東派。提出二事如左。

一、組織西南執行部。及西南政治委員會。保有西南軍事。及政治最高權之案
二、中央政治會議主席。得兼中國軍隊最高統制權。且任制區或地方軍政者。不得參與地方行政之案。

以與蔣派。露骨對立。駐上海李烈鈞。劉廬隱等反蔣派。亦將提出以實力回收東北失地之案。糾彈現政府。陷蔣氏於窮境。既著手草案。來第三次中央全體會議。爲此必反蔣派。且大起波瀾云。

中外要電

十日啓蹕西下統操

東京消息。天皇陛下。來十一日。至十三日。且於河內。大和平野。親統特別大操。而訂十日。由京啓蹕。御臨大阪。以幸大操之地。副主務宮町村書記官。七日午前九時。黑田侍從。八日同時刻。先行西下。檢大本營第四師團司令部。以便十日夕刻奉迎王駕。當日久松小出侍從。捧賓劍神璽。陛下扮陸軍軍裝。二十餘名供奉。午前七時十分。出宮城。同二十分發東京驛。午後四時二十五分入大本營。特服閑院參謀總長宮殿下。以下謁見。是夜駐蹕大本營。一日親御愛馬駕幸戰線云。

齋藤首相縱談時事

葉山消息。齋藤首相。去五日午後二時。偕夫人驅自動車。出四谷仲町私第。四時到葉山別莊。所談時局如左。

明年度豫算。大藏省查定既完。七日開閣議。之。軍部豫算。時局匡救費。方爲種々考慮。織相陸相。協議交涉。順調進步。希望大操前決定。想無甚難。時局匡救費。政友會。主張二箇年行之。本年度分前月著手事業。中有種々事情。未立計畫。不照實情。不易草々。攻府務。望速完。農林省關係開墾排水。內務省關係港灣修築。不便早行。有不可行者。米穀統制問題。調查委員人物。大體內定。大操後可成。務請勉強審議。米穀問題。本難解決。米穀委員會。議論紛紜。大非容易也。

海相且陳強硬意見

岡田海相。去五日夜。因伏見軍令部長宮殿下。以下首腦部會議。強硬意見。六日午前十時。作復活要求案。至七日閣議。明年度求。豫算難編云。

大國聯與日本折衝

來二十一日。開聯盟理事會。處理滿洲問題。各國異常注意。況以日本承認既成事實。與律頓報告結論。全然相反。如何妥協均爲考慮。而認非政治解決。別無妙法。英法諸大國。則於開會中。與日本代表。側面折衝。不於理事會。表明態度。卽英國外相與松平駐英大使。法國首相與長岡駐法大使。法外務局爲首腦部與佐藤駐比大使。希臘代表與伊藤事務次長。各自交涉。又出淵駐美大使。歸任途中且次於華府與美國代表會商云。

嘉義市役所 蔬果不同

嘉義市役所。因傳染病豫防。於東市場內之果菜市場。自昨年七月。果菜施行消毒。然因行商者。不能實行。市當局今回欲徹底消毒。設消毒證。行商者將消毒證。結在擔頭。一般消費者買果菜。可注意之。其消毒證七色。各曜日不同云。

樞府重視師範教育 教育令希加改正 安武文教局長談

安武文教局長。七日首途晉京。而于晉京前語左。此次之晉京。爲臺灣教育令改正。豫定約一箇月。教育令之改正者。將師範學校年限。更延長一年。在內地高等小學校卒業者三年。中等卒業者一年。而現在前者四年。後者二年。卽改正義務教育終了後七年。而本島小公學校卒業者六年。中等卒業者一年。亦擬將前者延長如七年。後者爲二年。目的爲充實教育內容。均爲植民地。要與朝鮮同一步趨。且有經費問題。而樞密院對師範教育。異常重視。而就教育全體。關聯年限延長。抖有種種質問。對此說明。應大費口舌也。余到任以來。已經過日月對本島教育界事情。亦略見解。在個人亦有種意見。醫科大學設置件。總督府亦有各種調查。其創設費用。約二百萬圓。經常費四十萬圓。此等款若成。在醫學上。于臺灣疾病。其他特殊研究對象。亦自不少。由住民保健衛生上而言。拉由從事一般醫業者之指導研究機關之點觀之。設置醫科大學。固所望也。然凡事須待機。如義務教育問題亦然云々

南投體育會 學童競技

南投郡體育會。主開學童競技大會。其所定競技方法。去六日午前八時半。開於公園之運動場。依例合同體操後。開始競技。及至競技終了後。又一番體操。來賓數百。環觀者數千。競技先由五十米賽跑起。年齡漸高。程途亦漸遠。繼走男爲八百米。女減半。到者共十三校之六百名云。

兒童。男女各分爲組。組有四校。每一年齡各相爲組。如七歲有七歲組。八歲有八歲組。餘則可以類推。先豫選後決勝。中難以來看之餘興的競技。女生之舞踊。頗覺引人入勝。午後二時半告畢。是日各校得點如下。男以南投公學校爲冠。女以碧峰公學校爲優。各得優勝旗而去。男子之部得點。南公二一、南小一四。碧公一三。龍公六。皮公六。草公四。土公三。新公三。女子之部得點。碧公一九。南小一二。南女一二。土公七。皮公六。名公五。頂公四。草公三。龍公二。男女等級各以得點多寡爲差云。

靜修女校運動

私立靜修女學校第二回運動會。去六日午前十時。開于運動場。定刻齊唱國歌。揭揚國旗。鈴木學校長代理致開會辭。於是開始運動。下午四時頃散會。是日來賓有井上視學官及生徒父兄同窓生等。約五六百名云。

全島一員林米宣傳 附赤札搬出市場 價亦漲五錢至十錢

本島蓬萊米。近年于質量均見大發展。殊如前之混雜取引者。改爲三部制取引。更進而爲產地等級取引。頗張注目現象。現在以實物取引者。爲南部北部。中壢。西螺。普通中部。中部員林等。就中員林米。于實質價格。重以檢查嚴正整一。及大量出產。遂爲內臺市場自昂而價格亦比普通中部米。每袋漲五錢至十錢。竟爲全島第一。故員林米產地之田中。北斗米穀商協會員林米穀商協會。不欲逸失機會。對各方面。宣傳員林米。願員林米。受一般消費者歡迎者。因美味炊粒張大。其他特點。故白米商亦歡迎。該員林米乃集員林。北斗兩郡米。及南投郡草屯投良米。經過本線驛卽員林郡下員林驛。社頭驛。田中驛。二水驛。與之員林郡下驛出貨米。附名爲員林米。但[illegible]林街。此處雖在檢查員。以一定檢查標準之下。每日出張各驛檢查。本年早米。至十月二十日檢查額員林三十八萬千六百六十六袋。社頭九千一百二十五袋。田中二十九萬四千四百五十八袋。計六十八萬五千三百四十九袋。其種別蓬米六十二萬七千六百九十九袋。九號一萬九千三百二十四袋。長糯三萬八千三百二十六袋。又十一二兩月。本年晚米檢查。按四十萬圓以上。總計料有百萬石以上。該員林米。如前記檢查所。其在員林郡下。抑在北斗郡下。品質亳無差異。只附赤札六十五號搬出。又員林郡田中驛所出米。至本年早米。尙附青札。自晚米改爲赤札。蓋因臺灣習慣上尙紅。一面以員林米大量生產爲目標。欲表示同一等級搬出市場也。

遣蔣鼎文軍二三師 入山東壓迫韓復渠

六日南京電。山東問題愈明。韓復渠態度曖昧。蔣中央調停不見效。遂[illegible]

基隆憲兵分隊 監視某國人 似撮影南部

基隆憲兵分隊。去五日朝非常緊張。秘密活動中。探聞內容。有某國無錢旅行家自稱州來臺。經中南部抵基。現宿某旅館。同人似以所携撮影機。撮影諸[illegible]

臺南和洋雜貨 總貯金會 開創立總會

臺南市和洋雜貨組合。所組織貯金會。(前報誤爲融通會)去五日下午五時照豫定舉創立總會。於同市末廣町醉僊閣旗亭。定刻時來賓會員著席後。柯福氏起述開會辭。略謂本會動機。由市當局之指導參諸會員。勇躍贊同。故從十日間前後。便組織告成。次議長推薦。孫贊琳氏當選。就席後。謂本會成立。去十月三十夜。於五福商店。開發起人會討論規則。計三十六條。與諸會員承認。結局惟第十二。第二十一。第二十三。第二十六計四條略爲改正。餘照原案通過。次選舉會長邱天賜氏。會計孫贊琳氏。理事柯福。楊添賜。紀潤。傅前江。袁順成。邱再吉。黃啓耀。顏火。羅標楷。邱吉祥諸陳在田諸氏。監事陳養氏當之。事畢。鹿沼臺銀支店長。及王。蔡二來賓各有祝辭。至八時頃。由邱再吉氏。宣告閉會。

逃犯獲住 檢察局留置中

既報去四日下午。於臺南地方法院檢察局留置中。乘看管警官之隙逃亡之詐欺橫領犯。臺中州南投郡南投街人。鄭梓。年二十七。自其逃脫後。臺南警署及州刑事課。則指揮各刑事及警官。不眠不休。齊出搜緝。因閱時已久。或料其必遠走他州。詎知渠竟尙潛伏於距法院不遠之處。去五晚近九時。州北部。楊兩刑事。因得眼線之報。偕同警署張刑事趕赴市內西門町五丁目。會塗家。由其樓上。將逃犯鄭梓詰獲。當登樓時渠竟潛逃。經格鬪後。始得就縛。立卽帶署訊問。據供脫獄後。卽欲往新町其姊婦處。以當局警戒之嚴。乃逃往伏於其舊屋主家。觀望形勢。待機逃逸。然曾以有隱匿犯人之嫌疑。現由當局訊問。或言渠所伏。係屬容屋。故曾未之知云。

臺南商工業協會 共榮貯金創立總會 六日在公會堂選舉役員

臺南商工業協會計畫創設之共榮貯金會。於去六日下午三時。假臺南公會堂。開創立總會。先由張江攀氏。起致開會辭。次王開運氏。報告創立經過畢。乃審議會則。俱照原案通過。於是舉詮衡委員五名從事於役員選舉。結果選理事九名。監事三名。而以張江攀氏爲理事長。王開運氏。任常務理事。邱洲南氏當會計。旣竟。已近六時。遂由吳昌氏。述閉會辭散會。該貯金會創設當時。原定募股四百。後因會員加入勇躍。至成立竟達六百三十四股之多。每股繳資五十圓。計總資金三萬千七百圓。是日蒞會者。有市帖佐勸業課長商工銀行支店長。商會員出席百四十六名。頗極一時之盛云。

商業講修業式

事務莊園稻商業講習會。第三回修業證書授與式。去三日午後二時。開於老松公學校講堂。市尹代理市千葉教育課長。隔尾內學官。長田社會教育書記。其他學務委員出席。倪炳煌主事報告經過。會長黃金生氏對修業生三十五名。授與證書。各祖龍山公學校長祝詞。閉式後開茶話會。並撮影紀念。

指導青年團農事

高雄州。指導州下青年團農事。自去十一月上旬。至[illegible]驅除螟蟲。及拔白穗拔稗等。或地方之小公學校兒童。亦熱心從事作業云。

上田本社慰問使 赴新京、吉林、哈爾賓 慰問皇軍晤臺灣關係者

六日哈爾賓電。上田本社慰問使。去二十九日在奉天交慰問品于關東軍。三十日赴新京。訪第○聯隊殘留部隊及憲兵隊。慰問之。後赴寬城子。南嶺諸戰跡。弔戰死者之靈。次訪問滿洲國政府。晤臺灣關係者三宅法制局長。其他諸氏。暢談移時。去三日赴吉林。慰問在南嶺。寬城子。樺々溪。哈爾賓等地爲戰之長谷部旅團。次晤吉林省總務廳長三浦碌郎氏。四日赴哈爾賓。日下與時。偏當地壓東支線一帶。故警戒。哈爾賓警戒中。有日本兵一小隊。滿洲國兵二小隊。便乘警備。保其間運轉一往復。[illegible]

基隆內臺人 不良團衝突

基隆市義重町。晴月酒場前。去五日午後八時。有內地人不良青年團七、八名。及本島人不良青年團十數名亂鬪中。被基隆署森。張兩刑事。發見。卽拘內地人首謀者。山本博美年十九。及加藤某外數名留置。原因爲是日午後四時頃。內地人二。遂被本島人所毆。故是晚出爲復讎云。

童子倒地 似自動車轢傷

三日午後四時十分頃。高雄市山下町二丁目街路上。有一十一、二歲之本島人少年。倒於其間。頭部左耳上。負打撲傷。且左耳流血。被通行中之內地人男子發見。跑到田町派出所。報告其事。取調結果判明爲人船町六丁目呂記之長男。呂進添。年十二。原因似自動車事故。目下加害者及原因搜查中。

新櫻樓酌婦 對客無禮 樓主毆客被拘

北斗郡二林庄二林。料亭新櫻樓樓主洪四象。父子常恃祭衛後人。自開業以來對登樓遊客。若帶有酒醉者。不但不加保護。偶有拂其意時。其他以老拳。去三十一日。有在地商人陳某。爲招待員林來客。作二次會飲登樓。時同樓酌婦阿玉。受客諸嘲笑。卽發客。訴於樓主。該樓主不察癡實。立起橫拳野性。痛打遊客。隣近傍觀者。多抱不平。幸警官馳至。不致大事。逐帶樓主之子及遊客一名。處以留置一夜。越早嚴加說諭。合各歸去。

腸疫發生地 臨時清潔

臺北々警察署。近以管內腸疫發生。日見加多。平均有二三人。爰自七日起六日間。對目爲發生地之下奎府町一二三丁目及御成町方面。舉行臨時大清潔

新竹南門外某婦。去年五月。與陳某逃往花蓮港。被本夫探知。提出誘拐告訴。陳某不敢在花。各界之間。至基隆投海。過救不死。終被本夫離緣。其後隨陳某到炭山。又復分道。現在新竹遊郭。蓋皮肉之生涯云(終非好結局)某自動車會社。會計及事務員。皆川社長親戚。能保無不正耶(株主心疑)關陽方面。有女生身懷六甲。罪過在分教場某。教界之醜也。非用快刀斬亂麻之法。速爲廓清。爲保護者。心何能安(實在悲惱)

彰郡第六回 陸上競技誌盛

彰化郡下第六回陸上競技會。昭和七年十一月六日。開於彰化第一公學校廣場。午前八時集。同八時三十分開會。九時競技開始。午後四時競技終了。是日參加團體如左。[illegible]街團。驛團。至郵團。福興團。鹿港團。和美團。秀水團。線西團。芬園團。花壇團。彰北團。鹿港街團。新高團。小公學校參加如左。三家春。快官。徐厝。市香蕉。新港。花壇。鹿仔。鹿小。南郭。芬園。彰小。鹿女。和美。彰女。鹿一。彰一。大竹。馬興。草港。管嶼厝。同安寮。嘉興。阿夷。線西。白沙。外中。結果諸優勝者如左。一般。百米決勝一等河崎(學校團)。一般。二百米決勝。一等楊啓與(驛團)。同四百米決勝一等荒尾勝馬(學團)。同八百米決勝一等江丁南(驛團)。同千五百米決勝一等鄭恩(彰莊團)。八卦山往復競爭一等鄭恩(同上)。三段跳。一等潘廼宜(新高團)。砲丸投(共新記錄)一等莊加恩(彰街團)。二等楊圳(同上)。中跳。一等河崎(學校團)。圓盤投。一等楊圳(彰街團)。街庄對抗。八百米繼走一等(彰街團)。同二等(鹿港團)。公學校(男)八百米繼走一等(鹿一公)。同二等(花壇公)。公學校(女)四百米繼走一等(鹿女公)。同二等(花壇公)。同三等(芬園公)。走高跳一等潘廼宜(新高團)。一般。八百米繼走決勝一等(學校團)A同二等(同上)B同三等(彰街團)。以上優勝杯。優勝旗。爲彰街團所得。至午後四時五十分煙火一揭。盛況裡解散。

邦女自剪髮 僞報被剪

嘉義市西門町六丁目。料亭玉水主人中田貞之養女中田正子。年十六。及傭女石橋某。年[illegible]兩名。於去月十六日午後八時。在同市新富町六丁目公會堂西側路上。被本島人數名。剪斷頭髮。嘉義署接報。向被疑者數名。今回始知。前記兩少女心慕時髦。是乃自剪其髮。恐父母怒責。爲混被本島人所剪。嘉義署以其僞報拘人訊問云。

流芳 水時投官

[illegible]

訂來十日午前十一時起。擬開於該役場會議室云。

鎮座祭式

瑞芳庄鯤潭坑部落瑞芳一坑炭礦所屬之鯤鷲宮鎮座式。于去五日午後二時半起。在該宮前舉行。來賓有宮川庄長。劉助役等。官紳多數臨席。甚見盛況云。

老人自縊

瑞芳庄猴硐子寮三七番地陳伴水。年七十二。去三日午前十一時頃。在自宅縊死自殺。聞其原因。夙患肺結核。逐此厭世云。

南投 射擊狀況

南投郡警察課員及在鄉軍人之射擊。去五日午前七時。舉行於草屯中寮山下。射者百餘人。來賓有藤田郡守外百餘人。射者警察課員六十九人。在鄉軍人七十八人。來賓百餘人。當日成績。一等柏木斌二十六點。二等西別府純義二三點。三等久我幸雄二十三點。四等林清炎二十二點。五等萱津又二二十點。在鄉軍人成績。一等田村理一三十六點。二等淸田朝夫三十三點。三等小崎盛二十八點。四等山下英治二十八點。五等柏木斌二六點。來賓得點。副島氏二〇點。其餘五等。

椪柑檢期

南投郡下所產椪柑。年來頗著名。當局應彤價。期於不繳此際價。故定期檢查。名間庄之赤水及濁水兩所。既自二十四日檢起。豫定四十日間檢完。而南投街之檢查日程亦定如下。十一月九日。十六日。二十二日。二十九日。十二月三日。六日。九日。十三日。

臺南

圖書停館

臺南圖書館。爲將顯著所藏書籍。定自七日起。五日間休館云。

檢疫廢止

臺南州當局。因鑑者中部發生花疫流行時。曾對南部來臺船舶。施行檢疫。茲該疫平息。乃於去五日。廢止檢疫云。

豫算消息

臺南州八年度各種要求豫算。案已完齊於地方課。按其總額已如既報。超過六百萬圓。惟新規要求事項。亦達二百餘萬圓。地方課近將折衝終了。爲之查定。而對各課要求數之說明。定七、八、十一、十二、四日。各州地方課行之云。

北港

米突宣傳

北港郡當局。爲使管內一般商人。對度量衡米突法。使用普及起見。以臺南州佐竹屬爲講師。去九日午前十時。召集街役場職員及商人數十名。假役場會議室。開實際指導講習會。又是夜七時半起。在公會堂。開前記者尺映寫。無料供一般觀覽。極呈盛況。至十一時散會。

拘時就賊

北港郡口湖庄牛尿港入寺玉柱。年二十三。素無一定生業。月二日午後五時頃。在北港街中。被高甲。黃兩刑事發見。拘人檢查身體結果。其人持有銀簪之懷中表二個。查其原因。自白去九月二十六日午前七時半頃。在同庄北方。港南大圳水門附近。拾得一個。將此贓留使用至今。又一個乃在同庄許保宅中竊取。目下繼續取調究問中云。

會事

▲淡水信用組合長盧阿山氏。此次被選爲州協議會員。同氏會受。開祝賀宴。出席者來賓則淡水郡守。同街長及官民有志。郡下諸有志。祖師廟於去五日午後五時。在同街公會堂。八十餘名。至八時。各盡歡而散。
▲新莊郡警察員秋季射擊會。訂於本八日午前七時起。開於市內山子頂溫泉前射擊場。
▲大甲郡清水街同樂軒音樂研究會。去三日。傳達新舊會員(一四三名。於午後七時半。假該會事務所之紫雲岩寺室內。至知事且出席者九十九名。決議事項。一切一新役會員。須共同一致。一切勿分派。二聘請曲師。內定一名曲師。一名助演師。三教授時間[illegible]。四會員出費規約確定。五役員選舉。六新舊會則之件。七會費寄附之件。以上。結果。役員選舉結果。總理蔡江哲。副總理蔡維塔。許清江氏宅。開理事月例會。五晚三時。於會長張可一丁目事務所。協議共榮會。去以下節略。
▲臺南市社會事業共榮會。去二十日。催就中協議來二十日。社會事業紀念日行事如左。
一、宣傳單配布之件
二、施米所關之件
三、對兩掖祭彼行所關注意之件。又議各委員。對今後取扱事項。每月須作成事件報告書。提出本會事務所。高砂町二丁目中和醫院吳森玉氏處云。

人事

▲臺北州小池主事。與平田宙和支會主事。去六日。偕往關與講育和強大化事。豫定行程二三日間。
▲海山郡坂橋街助役吳春榮氏之母陳太露入。去五日去世。享壽七十有二。訂來月中旬。在自宅三抱竹。舉行葬式。
▲基隆郡平溪庄石底人蔡炳訂氏。令堂胡太孺人。客月二十一日逝世。享壽七十有九。訂來十一日出殯。
▲彰化街北門外吳錦鶴氏。令尊。前清茂才。前月間逝去。
▲臺南州斗南庄斗南沈四珍氏去二十二日逝世。享年六十。葬式決定來十一日舉行。
▲東石郡朴子街殷福商行主吳扶氏。自前月臥病。去十九日逝去。享年五十有三。擇來十一月十一日。在自宅出殯。

臺灣日日新報

本日夕刊共二十二頁

ダンダンは風の妙藥
發賣元 北 信生堂藥房
代理店 東京小石川區音羽町大通 大木合名會社
大阪東區淡路町二丁目 同支店
▲各藥店ニ販賣ス

頭痛にノーシン

(煉乳) 白鹿ミルク
白鹿ミルク發賣元 臺北 辰馬商會

◎十一月六日(日曜)ヨリ十五日迄…十日間
末廣町店舖移轉準備大藏ざらへ
▼…全商品現金二割引…▲
Ⓗ臺南市大宮町 林方一商店

第六回勸業債券賣出
十一月十五日ヨリ
三千圓
一等割増金
日本勸業銀行
勸業債券 第五拾回

蜂・ムカデ・毒蛇・南京蟲等にも是さへあれば
(説明書進呈)
貳個入壱包 五拾錢 內地送料包込十錢
京都堺町姉小路 鳩居堂

タカヂアスターゼ
強力消化素

高峰博士の發見以來既に三十餘年、初め單なる澱粉消化素として知られたる本劑は、その效果の顯著卓越せるにより世界學者の注意を喚起し、その結果は獨り澱粉質のみならず、人及び動物の膵液中に存する殆ど凡ての消化酵素を含むこと判明し、益々治療界に重きをなすに至れり……………

食慾不振に、消化不良に、過飲過食に

上掲胃腸疾患のみならず、一般榮養増進の要ある諸症例へば肺結核、貧血症、虛弱者等の胃腸機能を増進する目的に廣く愛用を見る……………

粉末、錠劑、各種あり　(説明書進呈)

東京・室町 三共株式會社 大阪・臺北・蘭貢
三共の品藥

鑑刀の手引

再版特賣

題字 渡邊前軍司令官閣下
幣原大學總長閣下
近藤勝次郎君著

日本刀は國家の寶器であり、武人の魂である、文殺人の刀であり、活人の劍である、之を試して其優劣を知るは凡てであり、之を試さずして其利鈍を識るは則ち賢なり、鑑刀の術は試さずして其利鈍曲折の如何を識り且つ良否と作者、年代等を知るにある、本書は日本刀の沿革刀匠の傳系と流派毎にある特徵に就て初學者の爲めに詳しく説明を加へて鑑刀の手引とせり、刀劍を知らざるに拘らず日本人としては本書に依り刀劍に就て一通りの智識を持つ事は、我が國風よりして無益でない、況んや內外多事の際敢て廣く一般人士に薦む

定價 金十五圓 (菊版三百六十七頁 杉表紙和裝帙入美本)
特價一冊 金七圓也
(十一月末日まで破格特價にて提供)(送料地方不要)
臺北市榮町四丁目 臺灣日日新報社販賣部

疲勞恢復にどりこの

柳ぢや楝木の用にはならぬ 有用有爲の材たるには まづ專心 藥酒赤玉を服用して 虛弱腺病質のなやみをば 根こそぎ一掃すべきです

赤玉ポートワイン

榮養菓子
一粒三百メートル
運動に何より
グリコ
元氣は肉と骨の保護素を含むフランス式キャラメル
東京・大阪 株式會社 江崎
五錢・十錢

一滴!パッチリ黒水晶!
眼病にもよく効く
全國藥店、百貨店にあり
50 1.00 1.80

アサヒ號
パーソン號
サンライス號
ギヤエム號
日の出號
太陽號
旭光號
宮田の自轉車

不易エービーシーインキ
ABCインキ
萬年筆用
スポイト付
現代人にふさはしいインキ
青函入 ¥.20
赤函入 ¥.20
お手のよごれぬヘラ付
不易糊
優良にして廉價
大阪 東京 不易糊工業株式會社

たんせき・引風・よわき人に
淺田飴
声を使ふ人・咽喉の惡き人に

胎兒の榮養
カルピス

赤の小粒

滿洲容器
國民的緊張に是非此の容器を

賣拂入札
一、庄園原版紙四、參七六枚
十一月十八日午前十一時與印入札
納行細則(十一月八日府報參照)
臺灣總督官房會計課

バイオリン尺八
マンドリン・ハーモニカ

大阪商船
門司神戸行
扶桑丸 十一月十一日後四時發
瑞穗丸 十一月十六日後四時發
蓬萊丸 十一月廿一日後四時發

近海郵船
門司神戸行
大和丸 (定期船每二付快航)
吉野丸 十一月十四日後四時發
朝日丸 十一月十八日後四時發

臺北州の蔬菜栽培奬勵
新産業樹立と島民保健施設

一

臺北市の初代市長武藤針五郎君が、市政の上に遺した足跡の一に蔬菜品評會の施設がある。これは市の主催で年一回づつ開會したものであるが、其の結果として一面に於て本島農民が兎角蔬菜栽培を度視するといふ惡習慣を打破する上に莫大の效果を與へたと共に、他面に於て、一に內地移入にのみ待つて居た蔬菜の新栽培の開拓をも招致し、市民の保健上にも相當貢獻するところあつたことは人の知る通りである。今や亦た中瀬臺北州知事が非常なる熱を以て大に蔬菜栽培の指導奬勵計劃を立てつゝあることは、頗る喜ばしいことである。

二

言ふ迄もなく蔬菜は人間の保健上最も必要なる食糧の一であるのみならず、之れなしには人間が生きて行かれぬほどの緊切性を持つて居る。これは若し肉類のみを食用して居ると直ちに壞血病其の他の病に罹るが所謂菜食のみをして毫も肉類をとらぬ人間が立派に健康を保持して行けるのみか、長壽者が主として菜食を取る人間に頗る多いと云ふ事實に徴しても明らかであらう。肉食に重きを置く歐米國民の間にも多々菜食を實行して居るものもあり、然らざるものに於ても同時に多分に蔬菜を混食しつゝあるので、彼の地に在りては所謂蔬菜園藝が既に立派な產業となつて居り、彼のアメリカ加州の在留邦人にして莫大の利潤を擧げて居るのも主として蔬菜栽培業者である。又た之が爲め我が國からも豌元豆、豌豆、馬鈴薯、百合根其の他計十餘の品種に亘る蔬菜並びに其の加工品が、年約三千萬圓づつ歐米諸國へ輸出されて居る狀態である。

三

いま內地に於ける蔬菜の生產額を見るに、農林省統計に依れば昭和五年度に於て四億圓を突破して居るが、本島のそれは同六年度に於て九百二十七萬圓に過ぎず、而も其の大部分は自家消費と地方消費に屬し、市場に出廻り得るものが極めて僅少で却つて移入せらるる額が年百五十萬圓見當に及んで居る。先と熱とに惠まれて『自然の温室』と呼び做さるる本島として誠に恥かしく全く其の名に背いて居るやうな感がするのである。全島の蔬菜栽培面積の如きも三萬五千甲に過ぎないで居ながら、これが栽培に就いて殆んど資格の施設を目すべきものも認められず、然らば農會は何うかといふに是れ亦た殆んど投げやりの態で、昔は唯だ奬勵に、農民の心のまゝに委任されて居るといふ位が關の山で、何等目ぼしい奬勵もされて居らず、又た何等統制も行はれて居ない。斯くては島民保健の上から言つても經濟上から言つても、極めて遺憾な事とせねばならない。

四

此れ併せながら臺北州に於て今回是等の點に鑑み、蔬菜栽培に相當規模の計劃を立てつゝあることは大に多とすべきである。臺北州の狙ひところに就いて聞くに、蔬菜栽培の奬勵に依て先づ大消費地たる地元の臺北市並びに基隆市等の消費を充たし、其の餘剩を中南部に搬入する外、更に一歩を進めて內地並びに朝鮮地方の冬期其の他に於ける需要を充たすべく移輸出をするに在り、之が爲め各市郡及び庄には國に於ける栽培を指導奬勵すると共に、適種を選び盛に栽培せしめて其の生產高を增大する一方、共同出荷其の他の販賣方面の組織をも立つるものの如く、實際問題としては先づ臺北市近郊に位する新莊郡下の和尙州と海山郡の中和庄並びに七星郡下の士林庄方面の農民の指導に着手する豫定で、目下頻りに其の案を練りつゝあるやうである。即ち臺北州としては單に地元消費地の需要を充たすに止まらず、中南部にも新鮮なる蔬菜を供給する外、新たに蔬菜を起して移輸出の商品化せんとする所、可なり遠大の目的に出て居るものと見られるのである。

五

是等の計畫の全部を實現するためには勿論相當の時日を要することであらうが、現に角朝鮮への航路も既にあり且つ最近には滿洲方面への直接航路も開かれることであるから、交通蔬菜の移輸出にも多大の利便あるものといふべく、幸ひに鮮滿地方への移輸出には檢査等の手數を要せぬことでもあり、旁々殊に冬期の蔬菜缺乏期には可なり歡迎されることと思はれる。內地へは移出の上に檢査等の支障あるも、是は努力の結果で撤廢し得ずと限らず、よし撤廢は出來ずとも時期と品種とを能く選ぶに於ては相當移入も有望なりとすべきであらう。其の上に地元に於ても所謂旨の無い蔬菜を口にすることも出來るわけである。是等の意味に於て吾人は臺北州今回の計畫に向つて極めて機宜を得て居るのみならず、蔬菜政策の上から言つても多大の效果を擧げ得べきものとして、寧々其の實現に向つて發進せんことを祈つて止まないものである。

豫算閣議開かる
藏相の説明に對して各省から質問續出

【東京七日發電通】豫算閣議は七日午前十時より首相官邸に開會齋藤首相以下各大臣出席、高橋藏相より各省の新規要求查定の內容並にその理由を詳細說明し、之に對し各省の質問及復活要求の意見開陳あつた

公債の發行額は八億圓に喰止めやう
豫算閣議で申し合はせ

【東京七日發電通】八年度豫算編成の閣議で高橋藏相は左の如く豫算查定の說明をなした

八年度各省復原要求額は二十九億圓、新規要求は內十四億圓なるも之に對し歲入十三億圓で要求額全部承認せば十五億の公債を發行せねばならぬが、斯くは國家財政上より

不可能 で重要なるもののみ承認することとした結果、歲出總額二十一億五百萬圓、歲入不足は七億六千八百萬圓に喰止むる事、之を公債財源に仰ぐことにした、その主なるものは(單位千圓)

滿洲事件費 一五六、〇〇〇
陸海軍兵備改善費 一四八、〇〇〇
時局匡救費 一九三、〇〇〇
爲替交換損害金 七八、〇〇〇

で承認總額は六億八千萬圓である、尚來年度公債發行總額は七億六千八百萬圓で內譯概數左の如くである

電話事業公債 一三、二八〇
震災善後公債 二二、一六〇
鐵路公債 一〇、六四〇
歲入缺陷補塡公債 五七四、六五〇
滿洲事件公債 一五六、九〇〇

併し滿洲事件費公債の來年度二、三月分はまだ

決して ゐないので公債發行總額は前記七億六千八百萬圓よりは增加する見込である、而して本年度經常歲出は歲入を超過すること數千萬圓の不健全な財勢にあり、これが立直しには將來一大決心を要するが、目下時既其他の處置は困難であるから他の機會に建直しの方策を樹てたい

と述べ終るや荒木、岡田、後藤、山本、永井、鳩山の各大臣より質問續出し、高橋藏相より之に答ふる所あり意見交換の結果、復活要求あるも公債發行額は八億圓內に止める範圍に於て各省に於て復活要求をなす

交涉を なすため八日の閣議は休み、九日樞府本會議散會後臨時豫算閣議を開き決定することとなつた

出淵大使宮中參內

【東京七日發電通】來る十一日歸任の途に就く出淵駐米大使は七日午前十一時宮中參內鳳凰の間で天皇陛下に拜謁天機を奉伺し陪食の御賜宴ひの後、賢所參拜を差許された

內臺飛行の施設費復活は困難らしい
遞信省は極力努力

【東京支局七日發特電】遞信省所管の八年度豫算新規要求中につき大藏省の查定に對し遞信省においては七百三十三萬圓の復活要求中であるが、その內には內臺間飛行聯絡の施設費二十四萬五千圓も包含されをり、極力これが復活に努力しつつあるが、しかも現下財政の狀態よりしてこれが復活は容易な業でないらしく、若し萬一これが復活不可能の場合は督府豫算にも影響を及ぼすべく、即ち內臺空路施設についてはその一部を督府において引受ける關係上督府豫算にも明年度施設豫算約五十萬圓を計上しあるも遞信省の豫算不通過の場合はこれに關聯する督府の豫算も自然消滅の

運命に ある。督府當局としても左の施設は一朝有事の際なくてならぬ必要事として熱心に努力しつつあるだけに遞信省の同費目の復活如何は頗る注目されてゐる

駐露、伊兩大使七日親任式
宮中鳳凰の間で

【東京七日發電通】新任駐露、駐伊大使親任式は七日午前十時宮中鳳凰の間で天皇陛下出御牧野內府侍立の上左の如く擧行された

外務省歐米局長 正四位勳一等 松島肇
任特命全權大使 伊太利國駐劄被仰付
特命全權公使 從四位勳二等 大田爲吉
任特命全權大使 ソヴエット聯邦駐劄被仰付
特命全權大使 廣田弘毅
任特命全權大使 ソヴエット駐劄被免
特命全權大使 [illegible]

ガソリン値上と商工省今後の對策
產業統制法を適用して監督の權能を發揮

商工省は曩に突發したガソリン值上に監督官廳としての職能を十分發揮する事の出來なかつたのを遺憾として先月來これが對策につき研究中であつたが、この程ガソリン生產販賣者、即ち六會社に對し產業統制法を適用する事に決定し、當業者の協定を承認して[illegible]的に監督委員會に認定して[illegible]する事となつた[illegible]

[illegible]する事となつたのである。而して此の結果は需要上當業者側にとつては甚だしく有利の[illegible]

滿洲國が日本で三千萬圓の公債募集
七日の第一回日滿金融連絡會議で名稱その他を決定

【東京七日發電通】滿洲國外債募集引受を日本政府に懇請すべく派遣されて山成滿洲中央銀行副總裁、星野財政部總務司長等が東京に於て大藏當局及び金融業者と再三會見懇談を遂げつつあつたが七日銀行で第一回日滿金融連絡會議開催の結果大體左の如く決定したので同日午後五時記事掲載を解禁された

一、借款名稱は建國公債と稱し今回限りとす
一、目的は治安維持の資とす
一、發行總額は三千萬圓とす
一、引受者は國際シンジケート銀行團とす
一、幹事銀行は興銀、副幹事銀行は正金とす
一、公債は一般に公募す
一、擔保物として滿洲國より提出するものは阿片專賣利益金五百萬圓、鹽專賣利益金四百二十六萬二千圓と十萬し阿片專賣利益金は將來二千萬圓に增加する見込あり

利率と期間近く決定

【東京七日發電通】滿洲國外債の條件中利率及び期間は追つて折衝決定することとなつた

資本逃避防止法には觸れぬ

【東京七日發電通】今回の滿洲國外債約三千萬圓は圓をもつて公示されてゐるので資本逃避防止法には觸れぬとの解釋を決定した

海相內奏
海軍進級異動 七日參內して

【東京七日發電通】岡田海相は七日午前九時半參內、十二月一日發令の海軍定期進級異動に就き內奏御裁可を仰ぎ退下した

日露の接近に支那は茫然
宋子文など焦り氣味

【上海七日發聯合】國民政府カラハン氏の會見は支那側を非常に刺戟し、昨今の支那各紙は右に關する電報を大々的に掲載し新聞報は『日本露西亞と交歡す』と題する社說を掲げ、久保報は『露國帝を殺す』と題する社說を掲げ、日本の用意周到なるに比し支那が[illegible]してゐるに[illegible]

如き非常に興奮してゐると言はれ支那側は日露接近に恐慌としてゐる形である

親露 政府復活提案が爲される模樣で今日本に頗かに先手をうたれた形となつたので宋子文の[illegible]

考查部設置案否決的修正
精查委員會で

[illegible]

成人教育講座十周年記念式

文部省が成人教育講座開設以來今年は十周年を迎へたので三十日午後一時より日本青年館に盛大な記念式典を催し齋藤總理代表、地方長官代表、自治團體代表等出席今後一層成人教育の振興を計り國民教育の完成に資する事となつた(寫眞は鳩山文相の式辭朗讀)

閣僚なら入閣を拒絕
ヒトラー氏が聲明

【伯林七日發電通特電】國民社會黨首ヒトラー氏は左の聲明を發した

余は首相に推されれば余の豫算を實行するが閣僚としてなら入閣を拒絕する、眞にドイツを共產黨より救ひ得るものは國粹社會主義のみである

バ、ヒ兩氏の對立深刻化

【ベルリン七日發電通】ドイツ國會選擧の結果は政府側の勝利に歸したが、バーペン派の國權黨は三十六より五十一に、人民黨は七より十一に增加し居り、バーペン總理の立場は七月の選擧に比し稍強化したものである、斯くてバーペン對ヒトラーの對立は今次の選擧に依つては解決されず兩氏の間のデツド ロツクは一層深刻化せん

政府派敗北
六十五對五百六

【ベルリン七日發電通】昨日施行のドイツ國會選擧の最終結果は昨日公式左の如く發表されたが バーペン現首相支持派六十五名に對し反對派は五百六名の多數を占め

△バーペン支持派
國權黨五十一、人民黨十一、其他四
△中間派五
△バーペン反對派
ヒトラー派百九十五、社會民主黨百二十一、共產黨百、カトリツク黨七十、バヴリア人民黨十八、立憲黨二名

扶桑丸より(本號) 七日朝來北風かなり強く八日午後三時基[illegible]

獨逸の政界依然として不安
ヒ氏に入閣慫慂か

【伯林七日發電通】總選擧の結果政府は慘敗したがヒトラー國粹社會黨は絕對多數も獲得し得ずドイツ政界は依然不安の裡に閉ざされてゐる、一般にはバーペン首相は一應ヒトラー氏に入閣を慫慂し若し拒絕されれば再び國會を解散し選擧を行ふか或は斷乎居直り獨裁政治を斷行するものと見られるめた、尚ヒトラー派は從來より三十五名を減じたとは言へ百九十五名を占めて依然第一黨となつてゐる

極東の事態は最近宜しい
カリーニン氏の演說

【モスクワ六日發電通】六日の革命十五周年紀念祝賀會に於てソヴエット聯邦中央執行委員會議長カリーニン氏はソ聯邦要人、外交團その他の名士を前にして左の演說を爲し大喝采を博したが、ソ聯邦の事實上の獨裁官たるスターリン氏も之に對し拍手を送り賛意を表した

極東に於ける事態は最近相當改善されたが未だ危險が過ぎ去つたと云ふ譯ではない、之に對する我等の政策は依然平和主義を目標としてゐる

婦人公民權案議會に提出か
尙早論解消され次第に有望となる

婦人の社會的地位の向上と共に公民權を與へよとの要望は年々政治家の間に入ると各婦人團體によつて叫ばれてゐるが、政府としては未だ賛否に方向の意向が不明の爲め來議會に婦人公民權付與案を提出するか否か決定してゐない模樣である、即ち婦人公民權案は濱口內閣の去る六十議會に安達內相が政府案として提出したが貴族院で僅か六十餘名の贊成者があつたのみで否決され今日に至つてゐるので當時の反對論は[illegible]といふのが主であつたが研究の同方面の空氣は女子は家庭生活を[illegible]男子は生活難を訴へて居るのであるから家庭と行政には女子を參與せしめるのが至當であるとの說を唱へるものもあり緊分緩和されて來た模樣である、しかし右の意見が貴族院方面を代表するものか否かが不明である以上政府案として提出し再度否決に會ふ形があれば政府の面目にも關するので來議會提出は否認されてゐるのである

張景惠氏らに謁見を賜はん
一行は七日夜入京

【東京七日發電通】天皇陛下には七日夜入京する滿洲國張景惠氏外四氏に對し八日午前十一時謁見を賜はることとなつた

張景惠氏ら昨夜入京

【東京七日發電通】大滿洲國答禮のため來朝せる滿洲國政府參議府議長張景惠、侍從武官長張海鵬、護路軍總司令丁超徵氏一行十六名は七日午後五時東京驛着の富士で入京、荒木陸相其他日滿兩國人に出迎へられ自動車で帝國ホテルに入つた

お祭騷ぎ

【モスクワ七日發電通】革命十五周年記念祭は七日より開始しモスクワ全市は全くお祭氣分の渦中に捲ぜられた、けふの見物たる觀兵行進は未明より老若男女群がり出で軍隊と共にレーニン廟のあるレッド・スクエヤーに集り盛觀を呈し、行進を開始したが全市の商店は七、八兩日は全く休業して不景氣を吹き飛ばすお祭騷ぎを演じてゐる

臺北州水產試驗船
三井物產で新造

北臺州の水產試驗船は十萬餘圓を投じ鋼鐵船を新造することとなり中谷技師內地に出張し督府東京出張所に於て入札に附したが三井物產造船部が落札した、同造船部は岡山縣宇野港にあり玉工場と稱してゐるものである

大宮御所に行幸

【東京七日發電通】天皇陛下には七日午前十一時半大宮御所に行幸、皇太后陛下と御面談、大膳寮御奉仕の御挨拶を遊ばされ正午御會食、御歡談の上四時還幸あらせられた

米買上申込み十八萬石

【東京七日發電通】政府が曩に發表した第一回米買上百萬石の申込受付は五日をもつて締切つたが買上價格安きため申込數量十八萬石と言ふみじめな結果に終つた

陸署の假定、水越幸一、頭野明朗氏、風間健聞大佐、小林[illegible]、果副社長、本間遂造工務部長、牧野新任商船支店長歡迎の諸氏ほか他羽衣會館ダンサー[illegible]百名(七日共進會[illegible])

全島エス語大會
十二月三、四日醫專講堂で
大會中は本社講堂でエス語文獻展を開催

臺灣全島エスペラント大會は臺灣エスペラント學會の主催、臺灣エスペラント學會、臺北エスペラント會、赤十字社エスペラント會、大本教エスペラント普及會等の後援で來る十二月三、四日の兩日臺北醫專講堂で左の如く開催することに決定した

十二月三日午後七時半よりラヂオを通じて講演とドラマの放送、午前九時より發會式擧行開大會期間中は午前九時より本社三階に於てエスペラント文獻の展覽會を開催する豫定である、陳列すべきものは東大教授高成田博士の斡旋になる露國文獻の外に約八百種千三百點以上にして、その主なるものを內譯すれば雜誌類凡そ三百種七百八十點、單行本二百五十種三百八十點に達する由

全國附屬小學校主事講習會
小學校教科書の改訂理由を說明

小學校の各教科書について明年度より大改訂を斷行する事になつてゐるので、文部省圖書局に於て目下それぞれ調查研究中であるが、尚この改訂趣旨の徹底を圖るため來る十一月八日より十二日までの五日間に亘り、先づ全國師範學校附屬小學校主事講習會を開催し、それぞれ關係編修官から改訂の理由說明がある筈で、その內容は左の通りである

一、國史教育の改善に就て 圖書局編修官 藤岡繼平
一、現行國語讀本及改訂讀本 同 佐野保太郎
一、小學校算術教科書に就て 同 [illegible]
一、新訂家事教科書に就て 大岡保三
一、農村用高等小學讀本 同 井上赳
一、尋常小學國語に就て 同 井上赳
一、修身教科書の取扱並に新修高等小學三年用修身書編纂趣旨 原本武治
一、公民教育並に教科書編纂に關する規定 谷原[illegible]一
一、小學理科編纂趣旨及高等小學地理科書修正趣旨 桑木米吉
一、改訂小學地理書に就て 渡邊[illegible]
一、小學算術の編纂並改訂の精神 鹽野直道
一、新訂尋常小學唱歌に就て 各務虎雄
一、新訂高等小學書方手本に就て 同 [illegible]

次に國定教科書編纂の一部の展覽說明があると

督府辭令

任督府地方技師 高雄市技手 篠原貫造
敍高等官七等 篠原貫造
臺灣土木技師に任す 高等官七等を以つて待遇せらる 督府地方技師 篠原昭造
年俸三十四圓下賜 篠原昭造
高雄州勤務を命す 臺灣土木技師 篠原貫造
高雄市土木技師に補す 督府事務官 赤堀鐵吉
文教局長安武直夫不在中代理を命す
中央研究所技師 荒木忠郎
東京、京都、大阪、和歌山の各府縣へ出張を命す
師範學校教諭 本田乙之進
臺南師範學校舍監 師範學校教諭 國府種武
補臺北第一師範學校附屬小學校主事 師範學校教諭 國府種武
解臺北第一師範學校舍監

シナチク

玄米の一食主義で有名な二木謙三博士が臺灣醫學會總會に出席の爲め來臺するさうだ、十七日の船で來るといふのだが、同博士は[illegible]校長と一緒にミュンヘン大學へ留學した時も[illegible]あるといふ親しい間柄で渡臺に就いては臺灣米の玄米を三升許り用意して[illegible]來たさうだ、[illegible]非常な勉強家でミュンヘンに留學中朝早くから夕方迄大學で勉強して夕食後又大學へやつて來て三時頃まで勉強する事三年間それで平氣な顏をしてゐたといふ▲ミュンヘンでは八釜しい事で有名なグルーバー教授の下に居たが、流石の教授も二木博士には感心して獨逸人の助手を斷つて二木博士を助手に採用し、[illegible]鬼に金棒と云はれたものださうだ▲二木博士は一風平凡な博士で、[illegible]獨逸人らしい[illegible]をやらうともせず、[illegible]といふ風分變つた所もあるといふ▲臺灣では流石[illegible]非常な歡迎で定め臺灣へも玄米を推薦して呉れることだらう。

五日開業以來連日の滿員厚く御禮申し上げます、來場各位の御便宜を圖るべく研究の結果規定の一部を改正し婦人同伴者にして舞踏券お求めの方に限り同伴御婦人(一名)の入場料は無料と致しました又舞踏券は夜間十枚券一圓五十錢、晝間同一圓としました
尚ダンサー陣及びジャズバンドの充實を圖るため更に內地より良ダンサー三名、管樂手六名を招聘し共に八日着臺、九日より出演する筈ですから陸續御來場の程お願ひ致します
臺北市西門町 羽衣會館

名刺臺紙、私製ハガキ、招待狀臺紙封筒類
專賣特許 太陽印 セロファン紙
[illegible]
臺灣代理店
臺北市[illegible]
盛進商事會社紙卸部

河川法に牴觸の鑛區はタッタ三甲
米崙流域の金鑛區は 一日六十匁以上採掘

【花蓮港電話】既報花蓮港廳李少青所有の米崙流域砂金鑛區は現在採掘箇所が河川法取締に牴觸するといふので中止を命ぜられ總督府の指令を待つてゐるが花蓮港廳では河川流域に關係なき方面を採掘すれば差支へなからうと云ふ見解の下で認定を見んとしてゐるが同人の鑛區は三萬四百三十七坪で河川法に牴觸する區域は二甲ばかりである。右鑛區は明治四十四年 許可 されたものであるが當時官有地であつた所現在は殆ど民有地で砂礫地にも係らず砂金があるといふので一甲歩り三千圓を要求されてゐる有様であるが同氏タッキリ鑛區では現在百二千名の苦力を入れて採掘中一日五十匁から六十匁價額四百圓から五、六百圓を採掘して居り、中止を命ぜられてゐる所は殆ど含金量が多分で四日間採掘したのみであつたが一日平均三十匁を採掘してゐた

嘉義市補償融資に申込者が殺到す
年末も迫り商工業者の苦境 一日も早く實施希望

【嘉義電話】嘉義市が非常な方策を入れて計畫した中小商工業者救濟の小額金融補償案に對して中小商工業者は一日も速かにこれが實施を熱望してゐる向多く個人としての融資申込は三十四名團體としては申込十四の多數に上りその金額は二十二萬四圓に達してゐる有様である。商工業者は年末の接近しつつあることとて商品の註文や諸拂ひの爲め 咽喉 から手の出る程金の欲しい所であり、市當局でもこの補償融資規定の作製に情熱され近く實現を見るので來る二十日頃臨時協議會を開き決定の上直ちに實施の段定である。この融資は市が協定の労をとり勧銀より一口十圓程度で嘉義信用、玉山信用、小商工信用三組合が 借受 け中小商工業者に對して希望者に一錢五厘位で貸付けるので之れが回收不能の場合等に一部を市に於て補償しやうとの案で目下の申込者は殆ど内地人のみであるが本島人の希望者が少いのはまだ一般に知れてゐないからで實施とともに本島人希望者も當然増加するものと見られてゐる

五十翁も交る 新竹國語演習會
公學校生も及ばぬ巧みさ

第十三回新竹州聯合國語演習會は十一月五日午前九時から苗栗第一公學校にて開催各郡市選出の國語講習所生徒、國語練習會員、公學校六年生、青年團員等八十餘名、苗栗小公學校十數生二百餘名、來賓百餘名出席し、歌君が代、西村敎育課長の開會の辭があつて演習に移り國語講習所生、國語練習會員の部二十四番のプログラムに順次演題を選べ十一歳の少女から五十二歳の老人まで巧みな國語で三分間演説を行つたが、店子岡の彭氏姉妹市埔の呉氏定妹さん等は公學校兒童にも勝る出來榮えで聽衆を感心させ公學校六年生十二名は何れも 即題 であつたがよく問題の中心を捕へ就中樹杞林公學校范氏秋子、南湖公學校羅林、南庄公學校黄河永、新竹女子公學校范氏[illegible]さん等は實話の動作ともよく公民講習所生の對話は補備組ではあつたが苗栗講習所、新竹第一講習所等小學校兒童も及ばぬ成績を示し青年團員十三名は國語演習會と云ふより寧ろ弁論會と云ふべき堂々たるもので 大溪 郡徐阿松君の農村青年の使命、香山黄[illegible]和君の私の好きな讀み物、頭分邱氏甘妹さんの女子青年團に就て等は敬服に値する論旨があつた。斯くて午後三時頃演習を終り西村教育課長より各部に就て講評あり内海知事より賞品の授與に次で訓示、來賓福田苗栗郡守の祝辭、出席者總代香山黄[illegible]和君の答辭があつて三時半閉式した

能高郡下の街庄長會議

能高郡街庄長會議は五日午前九時より郡會議室にて開催澤井能高郡守、成田庶務課長、戸田街庄主任、埔里街長林其祥、永井助役、國姓庄長、魚池庄長等出席、郡守訓示の後ち左記諮問事項並に指示事項十八件、街庄希望事項八件を討議し午後四時三十分閉會した

一、諮問事項

一、街庄財政確立上適當の方策如何

二、街庄行政事務に關する法令通達等にして改廢を要する事項如何

三、街庄協議會員制度改善方策如何

四、民林獎勵に關する件

五、農業組合改善に關する件

六、特産品の產出獎勵に關する件

蕃人公學生ら軍艦へ初見參
驚異の聲をあぐ

【高雄電話】高雄州屏東郡霧台地方公學校の蕃人兒童二十八名は六日屏東で開催された郡聯合體育會に出場して後興後郡守に引率され修學旅行として六日朝來高、高雄神社、旗後燈臺、州廳、港廳等を 見學 して特に折から入港中の驅逐艦の艦内見學を許されたが生れて初めての軍艦を見て一同は終始物珍らしげに驚異の聲をあげた、それより一同嬉々として市中を見物した後、午後四時三十四分發列車で歸途についた

全國水産食品卽賣品評會へ 高雄も出品

【高雄電話】本月十五日から二十九日迄兵庫縣水産會、神戸市水産會共同主催の下に神戸湊川公園で開催される全國水産食品卽賣品評會に高雄州からの出品方を勸誘があつたので州水産會では各郡支會にこの旨通牒目下希望者を集めてゐる

私設埤圳の水源調査
臺南州明年度の計畫

【臺南電話】臺南州水利課では州下に認定外の私設埤圳で灌漑面積三十甲以上のもの約百ケ所面積一千甲に達してゐるが、これらの水利關係が非常に複雜であり公共埤圳や其他の水利組合とも密接な關係があるのでこれを統制するためこれら私設埤圳の水源調査を明年度早々から着手する計畫である

高雄丸歸港

【高雄電話】遭難船救助のため出動中であつた高雄州水産指導船高雄丸は六日午後四時高雄に歸港したが先般遭難した驅逐艦の活動によつて救助作業遭難船の消息も大體判明したので同船は途中から引返したものである

盛澤山の新營郡下街庄長會議

臺南州新營郡では七日午前九時より郡會議室にて街庄長打合會を開催するが附議事項は左の通りである

一、自治改進部落建設に關する件

二、昭和七年度街庄豫算整理狀況に關する件

三、畜天田實施狀況並に深耕犂普及狀況に關する件

四、共業地整理施行に關する件

五、業佃デー及業佃週間施行に關する件

六、業佃十周年記念開催に關する件

七、小農者役牛購入獎勵に關する件

八、家畜肥料獎勵利用に關する件

九、畜豚搬出用繁殖所設置に關する件

十、校舍宿舍建設に關する件

十一、國語講習所設置に關する件

十二、共榮文會事務員採用に關する件

十三、青年團指導に關する件

十四、山林愛護會創立に關する件

十五、實行小組合會費徵收に關する件

十六、砂利敷に關する件

十七、郡信會組織變更に關する件

大理石のタロコ峽
著眼した森丈太郎氏 愈々清水斷崖で作業開始

【花蓮港電話】花蓮港の臨海道路は大理石のドライヴウエイであり タロコ峽も殆ど大理石であるといふので其筋では此の事業化を注視されてゐたが五日臺北宮前町森大理石工業所森丈太郎氏一行二十三名は大挙して來花、六日から二班に分れて清水斷崖と太魯閣の作業を開始したが右の結果は一般から多大の興味を以つて見られてゐる

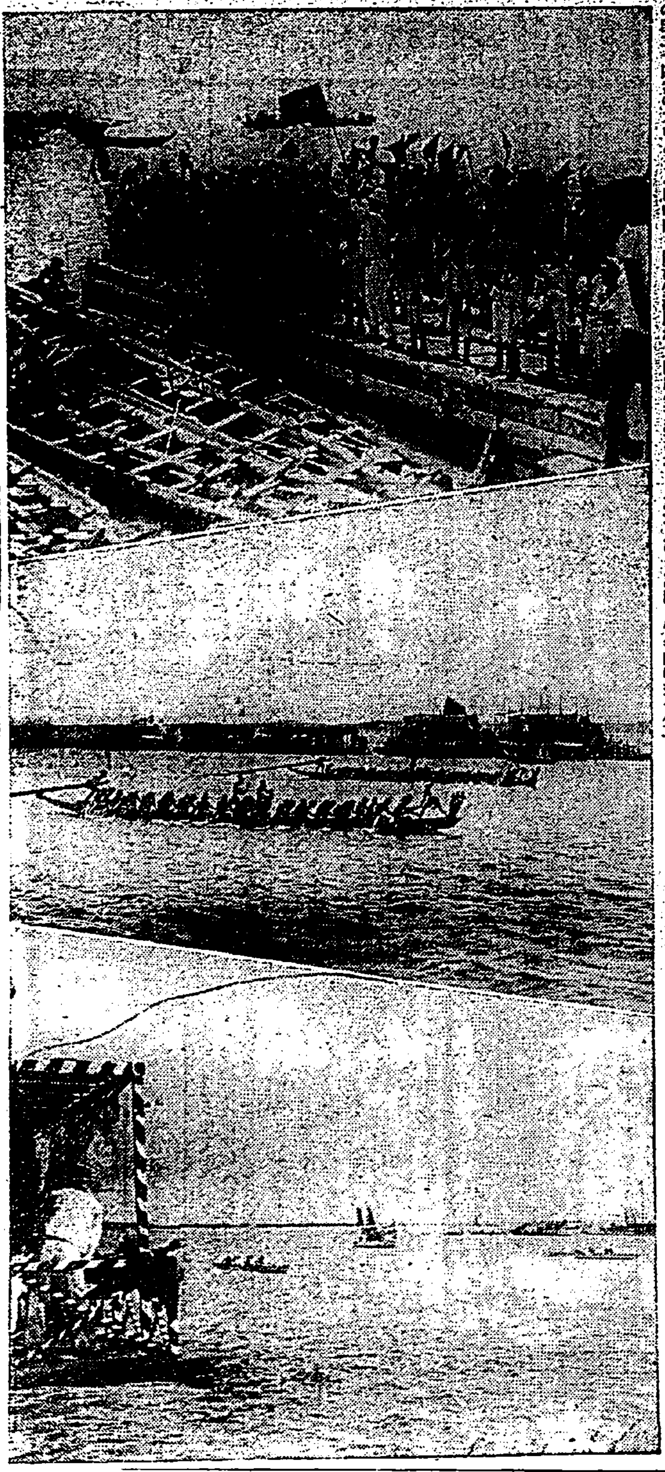

フレー赤！ フレー青！

海港高雄の秋を飾るボートレースは未曾有の賑はひをみた (上)可愛いい少年應援團(中)本島獨得の扒龍船競漕(下)熱戰を演じてゐるボート・レース

シビレを切らして 懇願書を提出
水害防止に新港住民が

花蓮港廳新港街住民二百名は五日花蓮港廳に水災除去に關する歎願書を提出したが歎願の主旨は同方面は毎年十月二十五日二十七日の兩度に亘り洪水の發生を見て居り、今回に限らず少しく降雨が續く毎にこの不安があるため洪水の原因たる岩石の増長を防ぎ上流に於て水路を開鑿し得る樣堤防延長等修繕手より那蘭支局側の排水溝に分水する 施設 を至急實現して貰ひ度いといふ譯であるが、右の計畫は既に廳に於ても夙に其必要を認め明年度あたり實施の模樣ですでに其設計も出來上り豫算も計上されてゐるも同方面居住者にとつては其計畫にのみ信頼して居られぬ位置の問題であるため今回歎願書提出の段取りとなつた次第で下地廳長は火燒島附近よりサバト溪へ排水する排水溝を築造すれば新港街住民は各自義務的に出役すれば三日工程にして完成すると言つてをり住民も勢でこれを認めさへすれば出役に服する熱意を持つてゐるが該區域は民有地であるため土地買上げ等の點で 面倒 な模様であるが鐵道局手に排水する約半分で成功するので工程上非常に有利であると見られてゐる、同線の通過點が花蓮港のメンストリートを横切つて居るのは恰も大稻埕の北門踏切と城内の關係同様であるに拘らず[illegible]既防の施設がなくすぐ道路の三分の一ほかない狀態に竄かかるので通行上の危險この上なくこの點議長もこの際要望されてゐる

榮えある北商—第六回全島中等學校學生相撲大會に優勝した臺北商(北商)チーム

ガソリン・カーが 齎らす戀と文化の華

モダトン・パパさん 娘の意思を尊重 二人を添はしてけり

【花蓮港電話】花蓮港に文化の第一歩を贈したガソリンカーは同時に紅い戀の花を咲した、三日朝入港した大分丸から高雄市榮町五の一一高砂屋の長女ハナエ(二〇)といふ評判の美人が下船し花蓮港驛に降り立つたので人目を引いたが故の結果右は高雄鐵道部から花蓮港に赴任して來たガソリンカーの運轉手高東金四郎(二〇)の跡を追つて來たものと判明したが鐵道部では高雄の親許へ照會して穩な取扱ひをする模様である

【花蓮港電話】高雄から花蓮港まで追ひ飛ばした噂のガソリン嬢[illegible]ハナエ(二〇)は既報の通り三日大分丸で來たが[illegible]

模範巡査表彰

[illegible]巡査に感謝狀を授與した 巡查部長内田文八、大川好高、岡田高次、高野孫

興趣深き 明治七年征臺記念資料展

高雄州では本月末に明治七年征臺當時の資料展を高雄及び屏東に於て開催の筈であるが高雄市は二日間、屏東街が二日間屏東會館で開催の事であるが、州下恆春郡車城庄射寮は西郷都督の上陸地、都督府であり四重溪石門は牡丹社を征伏させた古戰場である事は言はずもがな、元岡郡潮州庄長であつ[illegible]

龍井、梧棲の地先海面の牡蠣養殖禁止

【臺中電話】去る十月末大甲郡龍井と梧棲庄の漁夫間に漁區の爭ひから流血の惨事を惹起せんとした事件があつた、既報は龍井庄の地先海面と梧棲街の地先海面における牡蠣養殖場の區劃爭ひにして水産課の調停で事なきを得たが元來右養殖場は[illegible]

蕃刀様のもので若者殺さる
潮州郡新埤庄の慘劇

【潮州電話】高雄州東港郡林邊庄三三〇番明浩(二)は六日午後十時過ぎ潮州郡新埤庄[illegible]正劉隱安方前を通行中何者にか蕃刀様のもので斬りつけられ絶死した、死體は七日早朝發見されたが死因は目下取調べ中

加害者は不明

【屏東電話】前報潮州郡新埤庄様子頭道路で六日午後十時頃何者にか殺害された東港郡林邊庄巷子内三三〇番明浩(二)は同庄保正方の結婚式に招かれ芝居見物中を鋭利な蕃刀様のもので突然右頸深く刺され聲も立て得ず絶叫斃死したので加害者は現場を逃走したが、その際側で天婦羅の行商人が瞬間加害者の 姿を 認めたその人相衣服により郡警察課では七日早朝被疑者一名を同行取調べ中の模様であるが兇器はまだ發見されぬ、被疑者は温厚な男で現場で喧嘩をしたのでなく嘗て自轉車の衝突で爭つたことがあるとの聞込みによりその方面も搜査されてゐる模様らしく、それにしても殺傷が大きく或は人違ひではないかと云はれてゐるが眞の加害者が判明しないので眞相が判らない、死體は七日午後三時より現場で假屍屏東醫院長執刀解剖に附せられた

花蓮港街豫算編成難に陷る
小公學校學級増加で

花蓮港街役場では昭和八年度の豫算編成を十月上旬から着手してゐるが何分從來八萬圓臺の出入豫算が八年度は十一萬圓程度となつたので財源難に陷り十一月十日頃までは編成完了の見込であつたが月末までかかる模様である市場の前面三店舖として街營住宅としこれを一般に貸付ける案は低資借入れの途ありとしても小公學校六學級増設一學級年二千五百圓として約一萬五千圓この財源のため相當編成難の模様である

裏切られた妻 自殺を圖る
生命はとり止める

【嘉義電話】嘉義市西門町四ノ五八木村榮夫の内縁の妻平野良子(二〇)は六日午後八時頃ルリハを嚥下し自殺を圖つたが家人に發見され加藤醫院に擔込應急手當の結果生命は取止めた、原因は同夜七時頃夫を驛に迎へに行つた所夫は見知らぬ女と睦まじくプラットホームを出てくる所を發見し嫉妬からヒステリーを起し右の始末に及んだものであると

石橋官長旗山へ

【高雄電話】石橋臺南州警察官長は高雄州下の定期巡視のため七日午前七時三十一分着梓發出迎へた小野旗山郡長の案内で自動車にて旗山に赴き同郡下を巡視の上一泊したが八日屏東、九日鳳山、十日高雄、十一日岡山の各地方を巡視して同日午後歸南の豫定

淡水郡國語演習會

淡水郡教化聯合會主催の第九回淡水郡國語演習會は六日午前九時より淡水公學校講堂に於て開催、公學校六年生國語講習所の講習生男女青年團員約二百餘名参集、郡よりは田中郡守外係員各街庄長其他の有志者三十餘名列席定刻國語の演習あり開會の辭に次いで公學校六年生講習所生男女青年團員の順序により講演を開始し、終つて田中郡守の講評あり優良者に夫れ夫れ賞品を授與し田中郡守の訓示淡水郡教化聯合會會長の挨拶ありて一先づ會を閉ぢそれより續て教化聯合會に於て標語當選者を發表し

一等賞 內でも國語外でも國語 淡水街 李 清 榮

二等賞 習へよ國語使へよ常に 石門庄 潘 [illegible] 錦

三等賞 明るき生活國語より 三芝庄 李 上 貴

三氏に對し賞品授與を行ひ終つて田郡守講評附會を催し一同退出午後一時より新井淡水公學校長の訓話所属講演あり閉會裡に午後三時散會した

文山郡下の壯丁團檢閱式
一等は新店團

文山郡警察課主催の壯丁團檢閱は去る六日午前九時から新店公學校校庭で型の如く操練の檢閱あり終つて運動競技に移つたが當日檢閱の成績は

一等新店團、二等安坑團、三等木柵團

の順位であつた、因みに優勝旗は新店團に授與されると共に一等は十五圓、二等は十圓、三等は五圓の賞金が授與され午後四時頃終了した

堆肥、貸の苗床 品評會開催

【臺中電話】大屯郡下における堆肥、甘蔗の苗床品評會褒賞授與式は來る十三日霧峰公學校において行ふ

大屯郡興農倡和會打合會

【臺中電話】大屯郡では七日興農倡和會各庄支部幹事を郡に招き興農倡和會事務其他につき打合會を開いた

大甲郡で街庄長會議
九日郡會議室で

【臺中電話】大甲郡では九日午前九時から街庄長會議を郡會議室に開催することとなつた當日の諮問事項

一、本年度における重要施設事項の實施狀況並に將來實施せんとする重要事項を問ふ

協議事項

一、街庄委員設置に關する件

二、農産品評會開催に關する件

外に指示事項五件注意事項十五件である

男入るべからず 嘉義產婆講習所の「母の會」

【嘉義電話】嘉義產婆講習所では嘉義市方面委員助成會後援の下に二十日午後一時より公會堂に於て「母の會」を催し姙娠前後の心得や育兒の知識を向上させるため産科標本掛圖等多數陳列し又産科醫及産婆の懇切な説明講話等がある但し入場者は既婚又は十八歳以上の未婚婦人に限り男子と子供は絶對に入場が許されないこととなつてゐる

臺南銀座 各店舖の移轉 八日から開始

【臺南電話】更生臺南をシンボライズする末廣町の銀座通りはいよいよ竣功し八日の吉日に竹中、今中、小出の各商店が移轉するを初めに來る十五日までに其他の店も移轉開業することになつたが落成式は全部の移轉を終りたる後吉日をトして盛大に催す由である

臺中州の警察課長會議

【臺中電話】臺中州警務部では七日州下各郡警察課長を州に召集し警察課長會議を開催した

朴子街民が飛行隊將士を慰問

飛行第八聯隊は既報の如く來る五日より向ふ十日間東石庄新塭に於て飛行演習を實施する豫定で數日前から該演習地實地踏査の爲め飛行聯隊原少佐が來り愈々具體化して來たので朴子街民を始め主なる人士が相はかりて約百餘圓を醵出し當日飛行將士に敬意を表すべく代表を派遣すると共に慰問品を贈呈することになつた

馬公小の運動會盛況

【馬公電話】七日發一馬公小學校秋季運動會は六日午前九時からその校庭において行はれ午後四時過ぎ盛會裡に終了した、快晴に惠まれ木間廳長、三浦街長、鈴木司令官、水戸海軍參謀長其他官民多數の來觀があつた

移動臺展 廿日から臺中で開く

【臺中電話】臺中における移動臺展の展覽會は二十日から二十三日迄で公會堂で開く事になつた

臺銀優勝 ゴルフ・トーナメント

【花蓮港電話】花蓮港ゴルフクラブでは六日午前八時から米崙リンクスに於て絶好の秋晴に惠まれA組中川總督カップB組中出カップのトーナメントを行つた結果、A組留月、柳野を破り佐藤、剛井、佐藤スリーアップで破り柳野佐藤を接戰ワンアップで臺銀佐藤花蓮港のナンバーワン剛井を破つて優勝B組は下川、仲吉で下川破り丸宿、丸山で丸山破り丸山下川を接戰の結果下川勝ちA・B組とも優勝は臺銀の手に歸した

廳團快勝 花蓮港硬式野球大會 6—1

【花蓮港電話】花蓮港硬式野球大會は六日午前九時より廳對鐵道の試合の結果 鐵道投手松本のコントロール定らぬ中に廳好調に打ちまくつて一、二回に五點を先取七回中村のホームランで一點を加へ六點一で廳大勝午後の鐵道對商工は後者棄權鐵道不戰一勝となつた

淡水郡保正會議

淡水郡警察課では來る十一月八日午前八時より淡水公會堂に郡下保正を召集し定期會議を開催、本年度の管内狀況の報告其の他一般事務並に指示事項等につき協議する由

埔里だより

▲酒類專賣小賣人組合では四日午前九時より埔里出張所に役員會を開き年末年始賣上増進の目的で十二月一日から翌年一月三十一日迄左記の行事を實施することに決定した

一、賣品附大賣出し一回賣上に一つき一枚抽籤

二、店舖陳列競技會(十二月中)

三、前年同期に對照賣上比率の高き者へ賞金賞狀を授與する事

▲埔里小學校父兄會では五日午後一時より同校に役員會を開き秋季大運動會開催につき打合をなしたが運動會は來る二十三日に擧行することに決定した、因みに能高郡體育會の陸上競技大會は來る二十七日に開催すると

▲四日埔里郵便局出張所の作品展覽會は豫想外の好評を博し田村所長の[illegible]振りは殿上迎に花を添ふるものとして好感を與へた模様だ

花蓮港廳のマラリア調査

【花蓮港電話】總督府技師中研究所技師森坂大郎、小林教授の一行は廳下マラリヤ防遏狀況調査のため六日來花吉野米崙林田玉里等を視察した

未敎育兵の實地訓練 營內宿泊

【臺南電話】臺南分會では未敎育補充兵の實地訓練を行はしめる趣意で來る十九、二十の兩日間臺南聯隊にて營內宿泊を行はしめる事になつたが人員は五百名中五十名を選拔すると

結婚 新竹州下平鎭公學校長西山榮助氏は今回澎湖公學校長志賀氏の長女文子嬢と婚約成り六日新竹社で結婚式をあげ終つて江山樓で披露宴を張つた

新竹

修學旅行 新竹第一公民講習所生徒十四名は藤生、上杉兩教師に引率され五日出發霧頭山を見學し一泊の上六日歸竹すると

臺車で重傷 大甲郡大甲街東里牌(二三)は一日午前八時半頃苗栗郡苑裡庄蘇宏客庄大二番地先軌道にて臺車に乘り石垣に衝突二寸餘九分深さの傷を頭部に負つた苗力苑裡庄大埔字鐵埔四六鄭金林(三〇)は取調べ中

木材に飛ばさる 苗栗郡出礦坑一二〇木材運搬人夫呉阿清(二五)は三十日午前十一時頃大湖郡汶水地無名溪にて上方から墜下した木材にはね飛ばされ重傷

三曲演奏會 新竹郡三曲研究會主催秋季三曲演奏會は二日午後六時から公會堂日本間にて擧行されたが多數の來觀者があつた

ラヂオ欄

今日の番組 J.F.A.K 十一月八日(火)

午前の部

【六・三〇】朝の挨拶、ラヂオ體操、今日のお天氣のお知らせ、臺北測候所發表
【八・〇〇】全島氣象通報(東京)
【九・三〇】家庭百科問答(昔記と目藍について)臺北新公園にある二つの石門について
【一〇・一〇】家庭料理獻立 臺北第一高等女學校 高良師
【一〇・二〇】日用品小賣相場、おいしいお八つの色々
【一一・〇〇】臺北市西門市場發表、臺南市西市場發表

午後の部

【一二・五九】正午の時報、氣象通報(臺北のみ)臺北測候所發表
【〇・一〇】放送局編輯ニュース
【〇・二〇】晝間娯樂時間(レコード演奏)臺灣音樂一、五傳陣 二、丁香割肉佛堂 三、尋常同胞觀突啟 四、大同明 五、長坂坡(金國護)六、… 七、寶蓮燈(言菊明)
【〇・四五】氣象通報(臺南のみ)臺南測候所發表
【〇・五〇】現勢概況(野球)(東京)六大學野球リーグ戰、明治

夜間の部

【五・〇〇】子供の時間(東京)神宮外苑野球場より(慶商日)未定
【五・二〇】子供の新聞(東京)村岡花子
【五・二五】家庭醫學講座(臺北)寒さと耳の病氣 蔵田恒人
【五・五五】カレント・トピックス(東京)ハロルド・パーマー
【六・〇〇】子供の時間、子供の科學講座、東都の理科見物 臺北工業學校 多々良省三
【六・三〇】圖書館ニュース 加藤元一氏著「日常生活の生理學」 圖書館長 山中樵
【七・〇〇】管絃樂(大阪)(臺北のみ)邦曲(竹内平吉編曲)
【七・〇〇】筑前琵琶(臺南のみ)小栗栖 桂昇山 大濱旭洋
【七・五〇】連續講談(東京)「内田萬之助」(第四席)桃川若燕
【八・三〇】特別講演 滿洲より(奉天)
【八・四〇】新日本音樂 一、團欒曲「春の宴」(久本玄智作曲)尺八三原脊山、同剛切岑洋、箏今野悦子、ヴアイオリン山崎良衛、チエロ張水泆、ピアノ齋藤… 二、飛燕(久本玄智作曲)尺八三原脊山、箏中村辰雄 三、千代田城(町田嘉章作曲)尺八一部三原脊山、同剛切岑洋、尺八二部新藤聲琴、同明瀬那美、高三絃佃原喜城、低三絃角田初音、同深川清城、箏中村辰雄、高音箏今野悦子、低音箏山崎良衛、ヴアイオリン林聰園、ヴイオラ張水泆、チエロ吉田清治、打樂器
【九・二〇】時報氣象通報、臺北測候所發表、臺日ニュース(臺北のみ)放送局編輯ニュース(臺南のみ)臺南新報ニュース(臺南のみ)公示、告知事項、明日のプログラム發表

新日本音樂 【午後八時四十分】(臺北)

これは去る十一月五日に放送される筈であつたものが今晩に延期されたのである

一、團欒曲「春の宴」(久本玄智作曲)
尺八 三原 脊山
同 剛切 岑洋
箏 今野 悦子
ヴアイオリン 山崎 良衛
チエロ 張 水泆
ピアノ 齋藤 …

心も浮き立つ春の宴の氣分を旋律化した輕快な三部形式の團欒曲で久本玄智氏の快心の作である

二、飛燕(久本玄智作曲)
尺八 三原 脊山
箏 中村 辰雄

ロンド形式の曲で、在來の樂器であり尺八と箏とを用ゐて、輕快な旋律で巧に飛燕する氣分を表現してゐる

三、千代田城(町田嘉章作曲)
尺八一部 三原 脊山
同 剛切 岑洋
尺八二部 新藤 聲琴
同 明瀬 那美
高三絃 佃原 喜城
低三絃 角田 初音
同 深川 清城
箏 中村 辰雄
高音箏 今野 悦子
低音箏 山崎 良衛
ヴアイオリン 林 聰園
ヴイオラ 張 水泆
チエロ 吉田 清治
打樂器

萬代揺ぎなき我皇室の繁榮を祝ひ綠の色濃き玉の宮居の千代田城が我が帝都の誇りであるといふ氣持を、ソナタ形式によつて主題として、雅樂調で國歌君ケ代、東京市の歌等の旋律を華麗として作られた「東京景物詩曲」の第一章である

コドモノ時間

子供の科學講演 「東都の理科見物」 臺北工業學校 多々良省三 【午後六時より】—臺北—

臺北工業學校の多々良先生が、此の夏休みに上京されて、東京やその附近のいろいろの研究所や工場等を見學された中で、特にみなさんに科學として參考になるものを選んでお話になります主なものは

一、東京科學博物館
二、東京天文臺
三、横濱測候所
四、萬國氣候所
五、理化學研究所
六、測器武工場
七、逓信電氣試驗所
八、帝大航空研究所
九、羽田國際飛行場

など時間の都合で「わにのお話」もされます。これは人から恐れられる爬蟲類で、わにの習性とある面白いわに退治の實話です

筑前琵琶(臺南のみ)【午後七時より】

小栗栖 桂昇山 大濱旭洋

山崎に破れた光秀は一旦勝龍寺城に入つて、態勢を整頓すべく苦戰したが、彼兵衛かで奈何ともする事が出來ず、止むなく己れの祭子の籠つてゐる坂本城へ落延びやうと前道傳ひに忍び行く途中、小栗栖にて遂に土民の槍先に掛り非業の死を遂げた、たつた眼川紫路氏作のものである

特別講演 【午後八時三十一分】 滿洲より(奉天)

管絃樂 【午後七時より】(大阪)

▼邦曲

竹内平吉氏が編曲したもので、總て日本の曲である。曲目はまだ決定してゐない

カレント・トピックス 【午後五時五十五分】(東京)

—英語のニュース—

◇…ハロルド・パーマー…◇

連續講談 【午後七時五十分】(東京)

▼内田萬之助(第四席) 桃川若燕

晝間娯樂時間 【午後零時二十分】(臺北)

臺灣音樂
一、五傳陣
二、丁香割肉佛堂
三、尋常同胞觀突啟
四、大同明 金國護
五、長坂坡 姿桂仙
六、…
七、寶蓮燈 言菊明

家庭醫學講座 【午後五時二十五分】(臺北)

▼寒さと耳の病氣 蔵田恒人

前二回に亙つて、鼻と咽喉の病氣を放送されたが、今日は第三講として耳について通俗的に話される

圖書館ニュース 【午後六時三十分】—臺北—

加藤元一氏著 日常生活の生理學

總督府圖書館長 山中樵

醫學博士加藤元一氏は、慶應義塾大學の教授、醫學博士か、昨年の冬から今年の春にかけて、東京中央放送局の家庭講座で連續放送された「日常生活の生理」の速記を修正増補しそれに多數の挿繪を加へて、最近出版したもので、家庭の人達にも解り易い平易な話で、しかも内容は生理學の全般に亙つてゐるものである

家庭料理獻立 【午前十時十分】(臺北)

臺北第一高等女學校 解說 高良 師

▼おいしいお八つの色々

▽道明寺饅頭
道明寺糒 〇、三六立
砂糖 大匙四杯
水 〇、五四立
餡 一摘み
鹽 一匙
氷餅 三分の一袋

▽スヰート・ポテト
十五個位の甘藷 十本
牛乳 大匙五杯
バタ 中匙山一杯
砂糖 大匙五杯
レモン・エッセンス 少々
卵黄 少々

▽水羊羹
寒天 一本
水 〇、五四立
砂糖 一、一八瓩
小豆餡 四五〇瓦
鹽 小匙半杯

裁縫女(帝展特選) 小磯良平

舞臺寫眞に就て

—現代寫眞藝術に關する小論—

◇…堀野正雄…◇

「自然が繪畫の才能を賦與しない者には、繪畫の術を教へられない」

ルネサンスの巨匠、レオナルド・ダ・ヴヰンチは彼の手記の内にかう述べてゐる。我等は此處に舞臺寫眞の術を手品師が秘密をして見せる様に說述し様とはしない。唯我等の今歩みつゝある途を諸君の前に述べさせて戴く。舞臺寫眞なるものは舞臺を構成する上に於て其の一要素として取扱はれてゐるだらうか。之に對する我等の答は否であらねばならぬ。舞臺寫眞、形なる記錄として存在し、なるものなりと考へられたのは其の創始された當時即ち一八六三年頃のことであらう。又之がルシアン・バレーに於ける、タクストのデザインの如く「客引き」に非常に有效なりと認められたのは、一八八九年米人フローマン氏に依るものである。記錄は右の如く我等に告げてゐる。其後凡そ半世紀、我等は此の外に舞臺寫眞の大なる價値乃至は利用法を知らない。唯演出者が之に依つて舞臺に關する僅かのヒントを得、舞臺装置、衣装に於ける舞臺家のプランに對して些細のプロフィールとして役立つたに過ぎない

◇

我等は現在、舞臺寫眞研究上之を三つに分類してゐる。第一、我等は脚本共ものに共鳴をおいてゐる。ダンテの詩集が多くの畫家に依つて繪畫化されたと同樣、我等は寫眞に依つて演出精神を表はさうと云ふのである。第二、演劇に於けるテクニック——例へば日本演劇に於ける廻り舞臺、蛇の目まはし、乃至は出見と黒ん坊との區別——其等を寫眞に依り演劇研究者の爲めに殘さうとしてゐる。第三、演劇を我等の生活を通して寫眞に依り表現しやうとしてゐるのである。其處で我等は先づ第一に考へねばならぬ問題——寫眞を後世に殘す方法に就いて演劇の研究を强ひられてゐる。演劇研究者否一般の人達の共に考へてもらひたい事柄であると思ふ。現在演劇關係者の多くは寫眞屋さんの撮影した寫眞が永久に殘るものと考へてゐるらしい。之は大なる誤りだ。

◇

近世科學の發達、それは精巧なるレンズ、高感度の乾板、そして優れたる撮影機具、夫等を我等に與へた。其處で舞臺寫眞は昔と違つて、開演中にどしどし撮影し得るのである。マグネシウムを焚すのは古いといふ譯になつて來た。わざわざ舞臺稽古の日に特別に劇をつけて撮影する必要はなさうに考へられる。其處で我等は一枚の寫眞を局外者が見て、其れより受ける感じと云ふものは、其の寫眞が現はしてゐるものであると云ふ觀念を立てる。すると特別に劇をつける必要が當然生じるのである。然し我等が舞臺劇を創り舞臺に於ける一瞬間のポーズそれが正しいものである。從來の優れた寫眞の演技は繪畫に於けるポーズは寫眞に於けるポーズとは餘りに違ひであると思はれる。諸君には矢張り此の必要は起らないのである

現今の舞臺、それは一つの繪だ。…そして空間は無限に、我等の背景はプロセニアムを有してゐないかの様である。又彼等は自己で背景を云ふのみが彼等の仕事ではない。彼等の示す一本の線乃至は敷多の線の綜合、夫等が舞臺を構成してゐる。然るに現在多くの舞臺寫眞は、線もないヴオリウムもない。そして動いてゐる人間は空間にぶら下つてゐる様であり止まつてもゐなければ歩いてゐるのでもない。さういふ寫眞を我等の仕事とするには當らない。高價な材料を使用するには足らないから考へたのである

◇

彫刻。繪畫。それは我等に製作者の魂を物語つてゐる。彼等は決して倒れかかつた人間を造らないだらうし、又よしや進行中の列車を描くとしても決して車輪のスポークを一本々々は描かぬだらう。斯で寫眞家は平氣で運轉するプロペラーを止め車輪を靜止するのであるこれが。寫眞家の大缺點だ。我等は瞬間の運に…

又無慾の裡に瞬間の動的意義を知ることを欲するので動は靜、靜は動なりと云ふが如き矛盾を嫌ふ

我等は其處で、一枚の寫眞の中にムーブメントと云ふ一つの要素を滲込まうとしてゐる。それでこそ我等の仕事として研究する價値が生ずるのである。舞臺寫眞が藝術寫眞の一部であらうとなからうと我等の知つたことではない。寫眞の藝術すら之を容認的事實として見れば、ある人にとつては商品であり、又政治上、教育上、宗教上の目的を到達するための手段なのだから(完)

慰問袋領收

內譯(二七)

一慰問袋六百貳拾六個也 西門町 (一年國級、十月九日揭載ノ分)

一慰問袋百四拾貳個也 川端町 (一年國級、十月九日揭載分)

[illegible]

婦人棋客と臺北有段者對局

【第六局の二】

互先先番 初段 天立正道氏
初段 柴田質朴氏

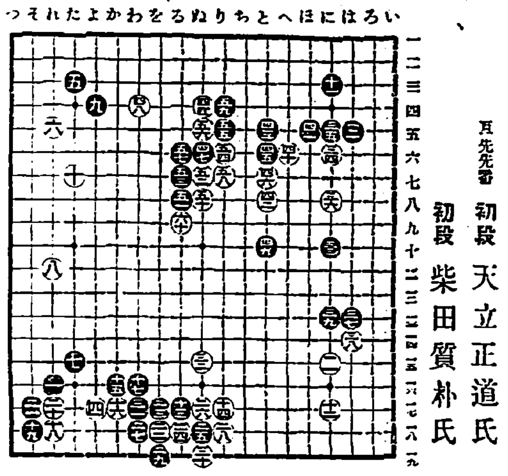

柴田初段感想 (三三は二三の方面か若くは上方面に存すべかりしに三二は惡なり)

結核性解熱劑 「バチ」エルボン
ELBON
鎮靜・防腐・殺菌作用著明 結核菌の毒素を防ぎ自然治癒力を生ぜしむ

月經催進劑 「バチ」アゴメンシンジン
月經不順・無月經・月經困難・生殖器 發育不全・不感症等の合理的治療劑

臺灣語之研究 熊谷良正氏著
明石元二郎傳
現代青年讀本 上卷 農村青年卷
官衙公署 人事撮要
メートル法のかゞみ
三十万分の一 臺灣全圖 臺灣總督府編纂
新旧對照 管轄便覽 臺灣總督府編纂
二万分一 臺灣堡圖 臺灣總督府編纂
二万五千分一 臺灣地形圖 最新陸地測量部發行地圖
本島に於ける美事善行實蹟集 臺北州聯合同風會編纂
五万分一 蕃地地形圖 臺灣總督府編纂
閑却されたる臺灣 谷河梅人譯編
飛行隊見學 早川少佐遺著
發行所 臺北市榮町 臺灣日日新報社

爲替二十弗半賣 史上最低値に奔落
而も前途尙險惡の兆

【神戸七日發電通】歐米勘定により一路ヂリ安の爲替市況は休日中入電の米日二十一弗丁度と今朝入電の上海對日七十兩突破れの六十九兩四分一を入れ人氣再軟化し對米寄付二十ドル四分三賣り二十一ドル買唱へとなり綿花洋毛の輸入手當に底知らずの二十ドル二分一賣り二十ドル八分五買と爲替史上の最低値に奔落した前途又尙險惡の形勢ありと見らる尙明年二月物は二十ドル四分一賣り二十ドル八分三買唱へてゐる

新丸糯の現物下押 愈々天候相場となる
産地は賣氣滿々

新丸糯は中南部方面より漸く出廻り始め六日は午前中北部地方快晴なりし爲め産地の氣配軟化し現物貨の七圓五十錢より七圓四十五錢まで崩落し午後より天候曇り再び季節風の狀態となつたので氣配も持直し七圓三十錢と十五錢方反撥したのに連れて内地の買値も神の七圓八十錢より七圓六十錢まで下押し十二月十日物は神の七圓三十五錢と五錢安を告げ延れて正市の十二月十日限も崩れ六圓九十五、六錢と閑氣配であつたが夜に入り天候豫想で十一月十日限七圓丁度まで引戻し七日は明後十日迄に其臨に到來するもの七圓二十錢で相當手合出來し跡二十錢買人、十五錢買人と氣閑く保合つてゐた、何分貨の七圓どころは新千斤五十錢に相當し此の邊ならば農家も一應賣つても惜しくない値頃であるので其後十二月十日物の契約盛に出來してゐるが殊に中南方面は收穫期早きと換金急ぎから期近物の賣氣横溢し此分では本月中頃までに可なり出廻るべく之に對し内地から現物又は本月限の買入註があれば此の貨物を消化し得るも若し出廻り數量が内地の買以上に多く十二月十日物の契約品に充當して早渡しが行はれるやうだと内地は金融關係から早渡しを忌避する傾向があるから一度は相場が現物から崩れて先物も一時的に突込むところがありはせぬかとみられ移出商其他の關係筋もその突込み安を狙つてゐるやうである

赤糖聯合會組織と需給調節輸出奬勵
殖産局長と關係各課長へ 報告方々諒解を求む

既報の如く六日全島赤糖業者の懇談會にて將來過剩の對策として赤糖聯合會を組織し需給の調節移輸出の奬勵を行ふと共に色相の向上方につき當局へ陳情する事を決議し七名の委員を選び之が具體案作成及運動に當らしむることとなり右委員は同日午後懇談會後委員會を開き種々協議するところあつたが委員の內李勘榮、山瀨璉、黃再壽の三氏は七日午前十時總督府殖産局に殖田局長、松岡特產課長、河田商工課長を、又財務局に江藤稅務課長を訪問（財務局長は上京不在）し右赤糖聯合會組織の事や需給調節の方針、色相問題等につき詳細報告すると共に陳情するところあつたが、殖田局長は

過剩赤糖七萬擔の移輸出に補償金を支出するよりも七萬擔を製造業者へ割前りに割當てそれだけ現物を集めて聯合會の手で適當に處分する方が好くはなからうか、取敢ず聯合會を組織し追て重要物產同業組合法による同業組合を組織することもよからうといふ意見であつたが、其他の各課長は赤糖業者が從來の自由販賣から需給調節、輸出の奬勵補償の途を講ずることは結構で同感であるといふに一致し色相問題についても赤糖業者の要望は尤もであると同情され三委員は何分宜しくお願ひすると述べ色相向上方については追て正式に陳情することにし正午辭去した

十月中本島貿易
外國貿易は出超 內國貿易は入超

【總督府調査】十月中本島外國貿易は輸出百四十七萬七千七百三十九圓、輸入百三十九萬四百八十一圓にして差引き八萬七千二百五十八圓の出超であり、內國貿易は移出七百二十一萬一千六十圓、移入一千三百二十四萬一千百四十圓にして差引き六百二萬八十圓の入超である之を前月と比較して見るに輸出は四十七萬三千百八十六圓減少し輸入は一萬一千三百七十一圓增加して居り、移出は四百廿八萬一千百二十九圓減少し移入は五十五萬八千六百二十九圓增加して居る之を貿易港別に其出入高を示せば（單位圓）

港名	輸出	輸入
基隆	一、二三五、七〇一	一、五九〇、七三六
臺北	一	四七、〇八〇
淡水	四四、四一四	六八、八八三
後龍	五五、四九八	一、〇六八
安平	一	五四、四一六
高雄	一三八、六三〇	六五九、二八〇
馬公	四、八〇五	三三
計	一、四七七、七三九	一、三九〇、四八一

港名	移出	移入
基隆	五、〇〇八、六六〇	八、五四〇、四〇一
淡水	一	一六七、九八七
後龍	五五、（七一）	一
安平	五五、九五四	九六九、七二五
高雄	二、〇五五、五四五	三、三〇八、六六〇
馬公	一	二二五、四五三
布袋	四四、四四一	一
北門	八、三三七	一
花蓮港	三三、〇〇〇	六〇、九四四
計	七、二一一、〇六〇	一三、二四一、一四〇

尙ほ十月中の本島貿易は過去の狀況に依れば內外貿易共概して入超であり、外國貿易の出超は昭和二年以降の珍現象である、試みに前年同期の輸出入額と比較するに

	本年十月	前年十月
輸出	一、四七七、七三九	一、三五八、三一〇
輸入	一、三九〇、四八一	三、四〇三、〇二〇

右によつて明かとなる如く本年十月の對外貿易は八萬七千二百餘圓の出超に反し前年十月は二百四萬五千七百餘圓の入超である尙ほ本年十月の輸入額の著減したる主因は爲替安と銀現落により輸入採算上不利なる上に金銀爲替の變動常なきにより相場不安定の爲め仕入を可及的に控へて居るにあると云はれて居る、次に本年一月以降累計を前年同期累計と比較して其增減を示せば（單位千圓以下四捨五入）

	輸出	輸入
本年累計	一四、八五六	二〇、五五九
前年累計	一七、六八六	三五、七八四
增△減	△二、八三〇	△一、二二五

	移出	移入
本年累計	一九一、三五〇	一〇五、九九六
前年累計	一七二、一八六	九四、四七七
增△減	一九、一六四	一一、五一九

終りに十月中の重要貿易品を示せば次の如し

▲輸出 茶、石炭、樟腦、綿織物、鹹乾魚、酒精、セメント、砂糖、鳳梨罐詰
▲輸入 豆粕、大豆油糟、黃麻、大豆、西瓜種子、綿絲、茶器、包袋、ガンニー袋、重油及原油
▲移出 米、鐵、西瓜、諸貨、樟腦油、帽子、鳳梨罐詰、酒精、砂糖
▲移入 綿絲織物、毛織物、木材、鐵、ガンニー袋、鹹乾魚、清酒、製絲原料、肥料、メリヤス肌衣

勸銀の新債券
十五日より賣出し

日本勸業銀行ではこの低金利時代をねらつて今回第六回勸引勸業債券額面總額一千萬圓を來る十一月十五日より同月末日迄の期間に於て賣出すこととなつた、同債券は額面二十圓のものを割引價格十圓にて賣出し償還の際は額面通り償還せられその上所得稅の負擔もなく互ひに割增金は一等三千圓以下相當多數あるといふので、前回當籤の幸運者は四十餘名と云ふ破格の利廻りとなる勘定になり、又假りに最後迄當籤しなかつたとしても三分五厘三毛に廻るといふ堅實さだから一般金利安とインフレーシヨン氣勢に際し非常な賣れ行きを示すだらうと勸銀側では手ぐすね引いて待つてゐる、因みに本島勸當の今回分は僅かに七千五百通に過ぎないと

上海金票

【上海七日發電通】七日の上海金票市況は七百四十四兩七分と寄付いたが跡ヂリ安の七百四十兩七分と引けた

大連銀票

【大連七日發電通】週末新高値へ躍進した大連銀票市況は爲替安を受け今朝又復新高値を演じた、現物百九圓六十錢、先物百十一圓丁度で前日に比し何れも三圓内外昂騰した

東京爲替軟弱

【東京七日發電通】本日の爲替は軟弱で引値二十弗八分の五賣四分の三買、對英一志三片賣八分の一買であつた

種繭は將來 臺灣で一手引受
朝鮮からも來る筈

朝鮮總督府蠶業試驗場技師は京城大學で蠶絲を研究してゐる教授と共に先般本島で開かれた動物學會の大會に出席し其の序を以て殖産局蠶業試驗所の飼育技手の案內で新竹州大湖郡方面の蠶業を視察した、その結果本島は種繭の適當な地であることを確かめ從來朝鮮で種繭の飼育をなしてゐたけれども蠶種の方が遙に好條件を備へてゐるので今後は蠶種を利用したいとの意向を有して居り、來るべき飼育期には朝鮮總督府からも來臺するものではあるまいかと傳へられてゐる

產金買上値段

【東京七日發電通】大藏省發表政府產金買上値段八圓九十錢、前回より三十四錢高

比律賓議會の日本品大制壓案
關稅が現在の約四倍となる 裏面には米本國の策動か

【大阪七日發本社特電】我國の貿易は昨今の爲替の暴落によつて漸く活氣を呈し從來の輸入品も輸出品に轉ずる等頗る見るべき躍進をなさんとしてゐる折柄これに對して大障害が突發した、それは五日紐育來電による先般來日本品脅威法として重大視されてゐたフイリツピンの爲替關稅の設立、十割關稅の制限稅品、並に輸入禁止稅の設立の三法案が上下兩院を通過し愈々日本品驅逐の立法が成立したが、更に同日現行稅率全部を約二倍にする新稅率法が提出され、これが通過すれば大部分の邦品は先の立法案の設立と共に實に現行稅率の四倍の引上げを蒙ると云ふ驚ろくべき結果となるであらう、この裏面には勿論日本品にとつて代らんとする米本國商人の策動があり米本國もこのフイリツピン議會の空氣に勢を得て大統領選擧戰の勝敗如何に拘らず關稅引上げは必至と見られ頗る憂慮されてゐる

第一次買上米 百萬石の申込受付
應募甚しく不良

【大阪七日發本社特電】政府第一次買上米百萬石は五日夕申込受付けを終つたが引續いて第二次買上げが控へてゐる事買上げ價格が時價に比して割安な事關西以西は新米出廻りが著しく遲れてゐる事等から應募成績は各地共甚しい不良である、即ち大阪事務所管內では全販聯が二萬二千九百餘俵、農會系統が五千餘俵に商人としては木谷が一萬三百俵、能美系三萬八千二百餘俵に過ぎなかつた、神戸事務所管內全販聯の六千八百俵を中心に一萬三千俵內外名古屋管內區全販聯の三萬三千四百俵農會系統の八千四百俵が主で計三萬二千俵前後に止まつた模樣である

あの時代のここ
臺北製糖を臺糖へ 赤糖會社を東洋へ
合併當時の苦心談數々
木下新三郎氏談

去月十八日十七年振りに來臺した木下新三郎氏は七日蓬萊丸にて歸京の途に就いたが往年本島の糖業界に活躍した當時の思ひ出、殊に臺北製糖會社や臺灣赤糖會社を創立してそれを他社へ買付けるまでの苦心等につき氏は感慨無量の面持で次の如く語つた

實業界……に乘出したのは今日社に居ること約十年、自分も隱れたし使ふ方でも邪魔にしたやうに見たので退社の上

明治四十年である、當時事務土地調査局長が社長となり木村氏が常務となつて四十二年に創立した會社は私が社長となり木村氏が常務となつて四十二年に創立した會社である、又臺北公會を起した初代の會長をつとめたのも自分である、其他臺北で創立した糖會社の何のやうに貸出した製糖會社にては自分として手を着けることが出來なかつた、當は明治四十二年に創立した新製糖が最初赤化に工場をつくり赤糖工場をまだ計畫してゐない時、大島長官が赤糖工場を私に與へやうとし殆ど話がつきかけてゐたところへ總督府から與許可を得てしまつた、そこで私は餘儀なく臺北に

資本金……三百萬圓で臺北製糖會社を創立して自分が社長となり、都築君が初代の專務であつたが赤糖業界から營業經營を擴め殊に二年間續けさまに猛烈な暴風雨に遭遇して大打撃を受け非常な痛手に陷つたわけで、北部を適地として天災に乏しいことは自分も知つてゐたので創立前早く長の可能性があるか何うかを二年間に亙つて調査した結果天災だといふ見込もついたので思ひ切つて創立したわけだが、時運非にして遂に蹉跌に

遭遇し……たので自分は之を臺糖工場に歸屬し、ジヤワより輸入した甘蔗を入れて臺灣の上支那へ輸出すれば充分やつて行けるものと信じその計畫を建ててゐると世界大戰が勃發して糖界の形勢全く一變し砂糖が飛上がり臺糖株も稀に暴騰する、各製糖會社が非常な景氣を合併熱に驅られるやうになつて來た時である、各製糖會社では競つて求めんとする希望もあつたので山本悌二郎君とも語り合ひ臺北製糖を臺灣製糖に合併し大正五年、今より十七年前であるが、その合併は臺糖の株價も可なり上つてゐたので臺糖では相當有利な條件で臺北製糖に取つては損ではなかつたが自分としては頗る苦痛であつた

蕪田の……赤糖地を北部に求めんとしたのであつたが全く失敗した、其後臺灣赤糖會社に合併するについては

悲境に……陷り十二圓五十錢の株價が四圓以下にまで下つてゐたが四年下半期から漸次好況に向ひ五年には優良と評判されるに至つた、自分としてはせんとしたけれども自分としては之に合併することを好まなかつたが、幸ひにも當時東洋製糖が自社の一部を求めてゐた、東洋製糖は頗る臺灣製糖に合併する際は自社の一部を割いて東洋製糖へ合併させることとなつたかりそれは臺灣製糖の株價とも關係し……

金三百萬圓で創立した臺灣赤糖會社（後東洋製糖を買收合併したもの）も臺北製糖と同じく大正五年に東洋製糖へ合併したが此の赤糖會社も大正三年頃は非常な

米況
商況（七日）

臺米現物相場
（臺米商同業組合調）

		同前日對比
北部一期在來米	五、四五	二高
北部一期蓬萊米	六、二二	二高
中部一期蓬萊米	六、四七	三高
中部一期蓬萊米	六、四五	四高
南部一期蓬萊米	六、二〇	五高
北部一期丸糯米	六、七〇	五安
南部長糯米	五、七五	三安

二期蓬萊米 當限戰の結果
納會後現物相場は下押

正米市場に於ける二期蓬萊米當限が出廻遲延に乘ずる買煽り一派の買煽りで七圓二十二錢まで暴騰し、アト七圓五十錢買の賣きへあつて遂に立會中止となり七圓四十三錢と七圓三十錢で一部任意解合となつたが流石に法外な高値は產地より米を呼び出す結果となつて四日納會當日には買方が逃げ腰となり六圓五十錢まで崩落し六圓五十五錢で納會したのは當然とは云へ今からみると勝負値が餘りに高過ぎたとの非難が起つて居り又アノ驛で小口買方は利喰し値鞘を得たが、買方の中には足を出し組合員に迷惑をかけたものが少くない、そして納會後は買方が米を欲せざる手合であるに引替へ賣方は移出商や割拾業者其他買米を漿いで渡すもののみが殘つたので買方より受米を賣りに來るもの多く之が爲め現物相場は中部蓬萊六圓五十錢北部系六圓四十五錢まで低落した、賣方大手は解合つた分では利鞘を得たが受米では損となり結局大した成功とはならなかつたと云はれて居り馬鹿を見たのは正市組合員だといふに一致してゐる

基隆在庫米（七日現在）
（正米市場調査）

一期蓬萊米	二四、五三六俵
二期蓬萊米	三三、一六一
一期蓬萊白米	九、六五五
一期丸糯米	一三六二
一期丸糯白米	一六
一期長糯米	二四三三
一期長糯白米	四三三
一期在來米	九六
一期在來白米	八八
合計	六九、七五〇

到着米二一六東二日分二、六六六

高雄在庫米（七日現在）
（正米市場調査）

一期蓬萊米	四、〇〇七俵
二期蓬萊米	一七、一〇五
一期丸糯米	二、六七五
一期長糯米	二、六二三
一期在來米	一三八〇
二期在來米	一六五

正米市況（後場）
▲二期蓬萊米　蓬萊丸糯保合

	當限	中限	先限
二期蓬萊米	六、四三	六、四三	六、四五
	十一月二十五日限	十二月十五日限	十二月五日限
▲二期丸糯米	七、〇一	不申	不申
	十一月十日限	十二月十日限	十二月廿日限

▲一期蓬萊米　前場保合の氣先後場不變新規材料待ちに相場不動當限六、四三錢と四日前場に比し十二丁安に前り四四錢と止め七限中限は六、四三錢と二丁高一本に三市先限は六、四五錢と二丁上總に前り四六錢と止め十五市▲二期丸糯米　前場保合氣先材料不出來の爲め閑散十二月十日限七、〇一錢と三丁高一本に三市出來たのみ他は全部出來ず申に後場を終る

臺米現物相場
（臺米商同業組合調）

二期蓬萊米　當限　中限　先限　出來高
十一月二十五日限　六、八七　三二
十一月三十日限　七、〇一　六九
十二月十日限　七、〇〇　六四
十二月十五日限　六、八八　七五
十二月二十日限　六、九九
十二月廿日限　不申　六
總出來高　三五二

大阪期米

	寄	中	引
當	二一、六〇	二一、七〇	二一、八〇
二	二一、七〇	二一、七〇	二一、九〇
三	二一、七〇	二一、七〇	二一、八〇
四	二一、八〇	二一、七〇	二一、八〇
五	二一、六〇	二一、七〇	二一、九〇
六	二一、四〇	二一、六〇	二一、七〇

東京期米
▲後場

	寄	引
當	二一、四〇	二一、四〇
二	二一、四〇	二一、四〇
三	二一、四〇	二一、四〇
先	二一、四〇	二一、四〇

神戸期米
▲後場

	寄	引
當	二一、七〇	二一、七〇
二	二一、七〇	二一、三〇
三	二一、九〇	二一、二〇
四	二一、九〇	二一、二〇
五	二一、六〇	二一、二〇
先	二一、七〇	二一、三〇

堂島前場先限主なる手筋
賣方　中東筋乘替（北川）正米筋乘替、淵先、菅理）地場小口（粟野）
買方　場筋（田中若、文銘、神戸筋乘替岡米、地場乘替、林傳）

堂島前場先限兩建控除主なる手振
賣方　北川一、六〇〇菅理、淵先八〇〇工藤、妹尾、楠見五〇〇
買方　田中若一、四〇〇林傳一、〇〇〇岡米七〇〇文銘、水株五〇〇

堂島兩建控除俵合
六四、六〇〇石

	賣方	買方
當限	高藤以下九店	小河以下二十六店
	八五、三〇〇石	
中限	高藤以下十一店	小河以下二十五店
	三〇、八〇〇石	
先限	北川以下十店	大由以下二十一店

臺中米價（七日）
蓬萊米一期六、四五錢二期六、六〇錢丸糯一期六、九〇錢二期七、六〇錢在來米八、一〇錢、出來高蓬萊米一六、八四五袋（臺中市場）

堂島雜觀
【大阪七日發電通】今朝は地場の全島赤糖業者の懇談會が六日臺北で開かれ赤糖業者の聯合會を組織し赤糖業者の需給調節のため各地から七名の委員が選ばれた

大阪屋商店
精算確實
債券 株式 期米 綿絲
御申越次第 案內書贈呈
臺灣臺北市壽町一丁目一七〇四八
電話 二〇五三 二七〇五八
秘密嚴守

東西南北

▲赤糖業者の懇談會……全島赤糖業者の懇談會が六日臺北で開かれ赤糖業者の聯合會を組織し赤糖業者の需給調節のため各地から七名の委員が選ばれた▲赤糖の移出の奬勵を行ふことに意見一致し色相の向上に就ても當局へ陳情しなければならぬとなり七名の委員が選ばれた▲あつて赤糖聯合會を組織する樣になり七名の委員が選ばれたの外に小規模の赤糖業者は臺灣赤糖の外に小規模の業者は殆ど赤糖業者の聯合會に於ける出席者の出席も極めて…六百俵のものなら組合の手を煩はさなくても自分の手で處分出來るといふ者へからでもあらう▲赤糖業者は時々重味のある意見を述べたが、今は製造業者がそれぞれの意見に對し自己の所有個々に自由販賣すべきでなく合資を組織するか組合を設けて結束を固めなければならぬ秋であると注意を與へた▲久保田山瀨等君の意見も懇談會、組合を進行させるに與つて力があつた、委員會の席上でも自分は本業が分蜜糖製造で赤糖はホンの付け足りである、赤糖で損しても赤糖を本業とする諸君に比べると樂である、若し諸君が赤糖の移輸出奬勵に反對し自由販賣をやるなら私の率ゐる製糖會社は竹山工場の五萬擔を移輸出すべく都合で諸君と一戰をやる積も敢て辭せないと、固い決心を示したので委員連も聯合會の組織へ追つては同業組合法による同業組合を組織することも又輸出を奬勵して之を希望する旨にも同意したとある▲赤糖業者がタクタ日の會合で漸く意見が一致するに至つたのも一つは本期の增産過剰の形勢が容易ならぬことを漸く今更ながら氣付いたからである尙明治四十三年十月に分蜜糖の增產過剩から急遽糖業聯合會を組織したのとよく似通つてゐる。

株式
東京短期
▲前場

	寄	引
東新	一七五、〇〇	一七二、四〇
鐘紡	二二〇、〇〇	二二一、七〇
同新	一〇九、一〇	一〇七、一〇
日糖	三七、三〇	一
明糖新	二五、四〇	八六、〇〇
淺野新	二九、〇〇	二五、三〇
日產	四三、六〇	四二、三〇
日石	四〇、九〇	四〇、四〇

▲後場

	寄	引
東新	一七二、六〇	一七三、九〇
鐘紡	一	一九、〇〇
同新	一〇七、二〇	一〇八、七〇
日糖	三六、六〇	三七、四〇
明糖	八八、七〇	九〇、六〇
淺野新	二五、二〇	二五、七〇
日產	四二、七〇	四三、五〇
日石	四〇、三〇	四〇、九〇

東京長期
▲前場

	寄	引
郵船	四一、二〇	四一、三〇
商船	二九、六〇	二七、四〇
富士紡	五四、九〇	二九、七〇
東洋紡	一五四、〇〇	一五五、九〇
日清紡	九四、二〇	九四、七〇
鐘紡	二一六、三〇	二一六、〇〇
日糖	一〇七、〇〇	一〇八、七〇
臺糖	六三、〇〇	六三、六〇
新高	五三、四〇	五三、七〇
明糖	六三、三〇	一
日本水	八九、七〇	一
淺野	二〇、六〇	一
日石	五二、七〇	一
日產	四〇、七〇	一
日毛	四三、七〇	一
東株	四二、三〇	一
	四三、七〇	一二、九〇

▲後場

	寄	引
郵船	四三、七〇	一
東株	一六七、〇〇	一七三、五〇

大阪短期
▲前場

	寄	引
鐘紡	二一九、九〇	二一八、六〇
同新	一〇八、九〇	一〇七、八〇
東新	一七四、六〇	一七三、一〇
大株	七五、九〇	七八、五〇
同新	七七、五〇	七三、六〇
商船	二九、四〇	二九、一〇
郵船	五三、四〇	一
臺糖	七二、一〇	七一、六〇
日糖	四四、四〇	四四、八〇
日毛	二六、〇〇	二五、六〇
淺野新	四三、〇〇	四二、六〇
日產	一〇、一〇	一〇、一〇
東洋新	一五七、八〇	一五六、七〇

▲後場

	寄	引
鐘紡	二一八、六〇	二一八、三〇

大阪長期
▲前場

	寄	引
東新	一七三、六〇	一七三、〇〇
大株	七七、八〇	七八、一〇
同新	七四、二〇	七五、九〇
鐘紡	二一六、〇〇	二一六、三〇
同新	一〇八、五〇	一〇八、二〇
臺糖	七〇、五〇	七〇、三〇
明糖	三六、五〇	一
日糖	四四、五〇	一
同新	八七、四〇	一
明糖	二九、五〇	八〇、〇〇
商船	二七、〇〇	一
日產	四三、三〇	一七、九〇
同新	一八、〇〇	一七、四〇
東株	一七五、二〇	一七四、八〇

東京株況前場
【東京七日發電通】休日中入電の海外市況は米株を主として弱氣的であつたが買建れの傾向顯著となり相場は伸力を失ひ後場編成の結果も氣迷ひ賣方の手仕舞多く諸株一齊下向となつた紡績株は鐘紡高を除いては何れも軟調、東洋紡一圓五十錢安の軟株は玉整理に買方の手仕舞多く特に目立つて安く日糖二圓安、新一圓四十錢安、明糖四圓四十錢安その他小安く雜株も日石、東京瓦斯、鐘紡肥料、淺野等賣物目立つた、東株は新一圓八十錢安新七十錢安と大引、主要株の二回立會は本日より廢止され一回立會のみとなつた、短期は外電高で新東は百七十五圓丁度と休日前より一圓二十錢高に寄り五圓三十錢と乘せたが限月人氣強く西鮮國勢買に跡次第に低落し相當賣つた買物あつたが剌かず二十一錢と付け二十四錢と大引、鐘紡稍新も玉整理に下向いた

東京銀行賣株

日銀	一六二、〇〇	同新三四八、〇
正銀	一六七、五〇	同新四五、三
勸銀	六三、一	同新一九、三
興銀	五八、五	同新一四、四

公債
東京國債

甲號五分利	九八、四〇	九五、九〇
第三五分利	九五、九〇	
第一四分利	八六、六〇	八六、七五
二十二年物	九九、三〇	九九、三五
二十八年物	一〇〇	
佛貨公債	一四八、二五	

爲替
ニユーヨーク爲替

米日爲替	二一弗二二仙二分一
米英クロス	三弗三〇仙八分一

銀塊

倫敦現物	一八片四分一
同先物	一八片一六分五
紐育現物	二七仙
同小物	二八仙三七

▲前場
大連現物 一〇九、六五 一〇九、六〇
同先限 一一〇、一〇 一一〇、三〇

砂糖
▲後場

	寄	引
大連現物	一一〇、〇〇	一一〇、四〇
同先物	一一〇、六〇	一〇九、〇〇

玖瑪 爪哇
直 下 六盾九〇仙
十一月限 六盾
一月限 六盾
三月限 六盾
馬 一弗一三仙

大阪現物
▲前場
三温（O.B.） 一七、六〇 二三、五錢
分蜜（M.3） 一七、四五 二三、八錢
精糖（新） 二三、三錢
同（白） 二三、四七錢
同 二三、四二錢
耕地白糖（A雙） 二三、二四錢

大阪淸算
▲前場

	寄	引
十一月限	一三、二〇	一三、三一
十二月限	一三、四五	一三、四一
一月限	一三、一八	一三、二八
二月限	一三、三九	一三、五〇
三月限	一三、四〇	一三、四〇

▲後場

	寄	引
十一月限	一三、三二	一三、三九
十二月限	一三、二九	一三、四〇
一月限	一三、五〇	一二、四七
二月限	一三、四一	一三、三一
三月限	一三、二五	一三、一三

穀肥
シカゴ小麥
十二月限 四三仙八分五
五月限 四八仙八分五
七月限 四九仙八分七
出來高 三千萬ブツセル

神戸豆粕
▲前場
一限 三、八三
四限 三、八三

▲後場
十二限 三、八六
一限 三、九〇

絲況
大阪綿絲
▲前場

	寄	引
十一限	二一三、〇	二一七、〇
五限	二〇六、九	二〇四、八

▲後場

	寄	引
十一限	二一〇、八	二〇八、三
五限	二〇六、〇	二〇五、〇

米棉 一四五十一錢高
印棉 一四三十錢高

大阪棉花
▲前場
十一限 五四、〇〇 五四、九五
▲後場
十一限 五四、〇〇

橫濱生絲
▲前場
十一限 五八〇 五三五
四限 九一八〇 九一〇〇

大連特產
▲前場
大豆現物 五、〇三 五、〇六
十二月限 五、〇三 五、〇二
一月限 五、〇七 五、〇〇
二月限 五、〇一 五、一〇
三月限 五、一二 五、一〇
豆粕現物 一、五五 一、五五
十一月限 一、五六 一、五五
四 九〇、九〇 九一、九〇

▲後場

	寄	引
大豆現物	五、〇四	五、〇八
十一月物	五、〇二	五、〇五
十二月物	五、〇三	五、〇五
一月物	五、〇一	五、〇九
二月物	五、〇〇	五、〇〇
三月物	五、一〇	五、一〇
豆油現物	一、五五	一、五五
十一月物	一、五六	一、五五
十二月物	一、五七	一、五六
一月物	一、五八	一、五六
二月物	一、五五	一、五五
三月物	一、五〇	一、五五
十二月物	一、三六	一、三六
一月物	一、三五	一、三〇
二月物	一、三六	一、三六

青物卸相場（七日）
臺北市中央卸賣市場（百斤相場）

品名	最高	最低	平均
大根	[illegible]	[illegible]	[illegible]
蕪菁	[illegible]	[illegible]	[illegible]
人參	[illegible]	[illegible]	[illegible]
牛蒡	[illegible]	[illegible]	[illegible]
甘藷（赤）	[illegible]	[illegible]	[illegible]
同（白）	[illegible]	[illegible]	[illegible]
同	[illegible]	[illegible]	[illegible]
里芋	[illegible]	[illegible]	[illegible]
水芋	[illegible]	[illegible]	[illegible]
山芋	[illegible]	[illegible]	[illegible]
玉葱	[illegible]	[illegible]	[illegible]
葱	[illegible]	[illegible]	[illegible]
太葱	[illegible]	[illegible]	[illegible]
韮	[illegible]	[illegible]	[illegible]
蒜	[illegible]	[illegible]	[illegible]
ウド	[illegible]	[illegible]	[illegible]
ワサビ	[illegible]	[illegible]	[illegible]
エンドウ	[illegible]	[illegible]	[illegible]
モヤシ	[illegible]	[illegible]	[illegible]
胡瓜	[illegible]	[illegible]	[illegible]
花瓜	[illegible]	[illegible]	[illegible]
越瓜	[illegible]	[illegible]	[illegible]
西瓜（外國）	[illegible]	[illegible]	[illegible]
冬瓜	[illegible]	[illegible]	[illegible]
長茄子	[illegible]	[illegible]	[illegible]
丸茄子	[illegible]	[illegible]	[illegible]
小茄子	[illegible]	[illegible]	[illegible]
蕃椒	[illegible]	[illegible]	[illegible]
蕃茄	[illegible]	[illegible]	[illegible]
菜豆（長）	[illegible]	[illegible]	[illegible]
同（丸）	[illegible]	[illegible]	[illegible]
扁豆	[illegible]	[illegible]	[illegible]
筍	[illegible]	[illegible]	[illegible]
麻竹筍	[illegible]	[illegible]	[illegible]
チサ	[illegible]	[illegible]	[illegible]
シユンギク	[illegible]	[illegible]	[illegible]
甘藍	[illegible]	[illegible]	[illegible]
白菜	[illegible]	[illegible]	[illegible]
山東白菜	[illegible]	[illegible]	[illegible]
菠薐草	[illegible]	[illegible]	[illegible]
芥菜	[illegible]	[illegible]	[illegible]
蕹菜	[illegible]	[illegible]	[illegible]
芹菜	[illegible]	[illegible]	[illegible]
莧菜	[illegible]	[illegible]	[illegible]
隱元豆	[illegible]	[illegible]	[illegible]
栗	[illegible]	[illegible]	[illegible]
番石榴	[illegible]	[illegible]	[illegible]
柿	[illegible]	[illegible]	[illegible]
干柿	[illegible]	[illegible]	[illegible]
梨	[illegible]	[illegible]	[illegible]
木瓜	[illegible]	[illegible]	[illegible]
桶柑	[illegible]	[illegible]	[illegible]
斗柚	[illegible]	[illegible]	[illegible]
文旦	[illegible]	[illegible]	[illegible]
梨	[illegible]	[illegible]	[illegible]
苹果	[illegible]	[illegible]	[illegible]
李	[illegible]	[illegible]	[illegible]
銀杏	[illegible]	[illegible]	[illegible]

入荷高 一、六七九四

魚類卸相場（七日）
臺北市中央卸賣市場（百斤相場）

魚名	最高	最低	平均
マナ	[illegible]	[illegible]	[illegible]
マグロ	[illegible]	[illegible]	[illegible]
カジキ	[illegible]	[illegible]	[illegible]
丸アジ	[illegible]	[illegible]	[illegible]
大アジ	[illegible]	[illegible]	[illegible]
神アジ	[illegible]	[illegible]	[illegible]
小アジ	[illegible]	[illegible]	[illegible]
アイ	[illegible]	[illegible]	[illegible]
クルマエビ	[illegible]	[illegible]	[illegible]
ヒラ	[illegible]	[illegible]	[illegible]
カレヒ	[illegible]	[illegible]	[illegible]
生ヒ	[illegible]	[illegible]	[illegible]
小エビ	[illegible]	[illegible]	[illegible]
サヨリ	[illegible]	[illegible]	[illegible]
サバ	[illegible]	[illegible]	[illegible]
ウナギ	[illegible]	[illegible]	[illegible]
サンマ	[illegible]	[illegible]	[illegible]
上水イカ	[illegible]	[illegible]	[illegible]
水イカ	[illegible]	[illegible]	[illegible]
イワシ	[illegible]	[illegible]	[illegible]
太刀	[illegible]	[illegible]	[illegible]
大血	[illegible]	[illegible]	[illegible]
中血	[illegible]	[illegible]	[illegible]
イカ	[illegible]	[illegible]	[illegible]
甘ダヒ	[illegible]	[illegible]	[illegible]
平アヂ	[illegible]	[illegible]	[illegible]
赤メ	[illegible]	[illegible]	[illegible]
赤松	[illegible]	[illegible]	[illegible]
ロ大	[illegible]	[illegible]	[illegible]
エツ	[illegible]	[illegible]	[illegible]
キチ	[illegible]	[illegible]	[illegible]
金太郎	[illegible]	[illegible]	[illegible]
小クヅ	[illegible]	[illegible]	[illegible]

▲總計 二、四六五四

婦人と家庭

子供の家庭醫師　お母さんの診察知識
―子供の體溫、脈搏、呼吸が―　病氣の時はどう變るか

これから寒さに向つて子供はよく風邪を引きます、それが、かうじて肺炎などを起す場合が多いので

實に危險 です、子供の健康に異狀を來たした時は體溫、脈搏、呼吸に影響を及ぼすのは勿論ですがこれ等のものによつて病氣の重い輕いを知る事が出來ますから世のお母様方はこれ等のものに對する知識を是非お持ちになつて病氣の時だけに限らず平常から注意して一人々々の子供に對して平時の脈搏、呼吸、體溫の具合をよく知つて置かねばなりません、先づ吾々の體溫三十六度代を普通とするのですが

赤ん坊は 三十七度位が平常の状態でもあります、之れが越えたら異狀とみていいのです、ただお乳を飲んだり入浴したり、泣いた後には平常でも熱が高くなつてゐるものですから之等の事も知らねばなりません、體溫計は圓筒狀のものと平型のものがあつて、前者は三分間、後者は五分間はかけたがよろしい、檢溫は朝、晝、晩に行ひます、脈搏は眠つてゐる時が最も正確に判ります手首の内側にふれて數へるのが普通ですが、場合によつては頸すぢで見てもよろしい脈搏は眠時に

初生兒は 百二十から百五十位、二三歳までは百二十から百四十位、三四歳から五六歳までは九十から百十位、十歳前後は八十から九十位、大人は普通七十位です、以上は一分間の數ですが非常な重態の時は絲脈が起り脈搏が知れます、心臟が弱つてゐる時は呼吸は赤ん坊の呼吸は淺くて數が多く、不規則になり勝ちですから眠つてゐる時見るのが最も正しい、それには胸、腹を直接手を觸れて見るのですが、健康な場合普通初生兒は一分間に四五十位、乳兒は三十から三十五位

學齡兒は 二十位、大人は十六から十八位です、呼吸困難を起したときは、ほとんど平時の二倍三倍になり健康の時のやうに規則正しく緩でやらず、小鼻をうごかしたりいたします、又普通脈と呼吸の數は四と一の割合ですが、健康異狀のときは三と一とか二と一とかいふ風に呼吸の方が多くなつて來ます

奥様方に勸めたい　姿體美發揮の運動
―坐食は人をふけさせる―
銀座ハリウッド　メイ・ウシヤマ

秋は身體 を鍛錬するに最も效果的の季節です。その爲に充分に運動し、充分に發育をとらねばならぬのですが忙しい主婦達は特別にとり立てて運動する事は、なかなか困難な事です。しかし家事をやつてゐる中に運動はいたすことになりますが、これは部分的で、總體的に肉體を働かせないので、働かせない所は發達しません同じ運動でも重いものをかついで歩くことを常にしてゐるものは横に發達し、機械體操のやうなことを運動として居るものは

縱に生長 して行きます。

姿態美は榮養や食物によつて得ることは到底不可能で、ただ肉體の訓練のみがこれを支配するものです。皆さんは近代的姿態がすべて縱に發達して居る點にあることにお氣づきでせう。言ふまでもなくこれはスポーツの眼醒ましい結果ですこの理法を應用することによつてある程度まで顔面の美を左右することが出來ます。美顔マッサージはこの意味に於て無效果なものではありません。先づおやすみになる時、靜かに

仰臥して 頭を直に身體をのばして下さい、そして胸を充分に張りますと、兩手を徐々に頭上に伸ばします、伸ばし切つたら足と手の爪先きに力を入れて、思ひきり身體を引きのばします、そして暫らくその姿勢をとつて居て急に力をゆるめ、元の姿勢にもどして行きますと、姿態が近代的變化を來して參ります。それにこの運動は血行をよくしますから、顔色も大變よくなつて參ります。朝起きた時にも、この

運動を試 みることは一層效果的です。日本人は外國人に比較して早く老い込む傾向をもつて居り、殊に主婦は運動不足が甚しいので一層その傾向があります。日本の社會狀態が老人を早く作る爲に都合よく出來て居り自分自身も老人らしくなるのを一つの得策ともし、見榮ともしてゐるからであります。健康を保ち、生々と生活して行きたいと思ふ人々は出來るだけ身體を使ふやうにしたいと思ひます。腕、脚、身體健全の筋肉を働かしたいと思ひます。暇な時間も

椅子に坐 つて仕事をするやうな人は乘馬などの運動もよろしいと思ひますが、乘馬によらずとも、他に容易な運動があります、太陽と新鮮な空氣の中に體操をすることなどもよく、散歩ピクニック等いろいろあります。とにかく坐食は人をふけさせるものですから努めて運動をすることに留意して下さい

産卵率の悪い　秋季養鷄の注意
◇……換羽期間には濃厚飼料をやるとよい……◇

秋、殊に十一月は鷄の

産卵率の 低下する時でありますから從つて秋は卵のお値段が最も高くなる譯です、では秋になつて鷄の産卵が著しく減少するのは何故かと申しますと、それは冬の防寒準備に忙殺されるからです、即ち身體を包む羽毛が過去一年間、風雨にさらされたため汚くなり、又は損傷したりして來るべき嚴寒期に、到底身體を保護することが出來ないから新しい羽毛と替へて、所謂換羽に着手するがためです。そして之に要する回復期間は三ヶ月内外で

此間雌鷄 は全く休産するか、或は換羽しつついくらかの産卵をするかしますが、更に産卵數は激減することになりますそれで、鷄の換羽狀態には色々あつて、甚だしきは一時に多くの羽毛が抜け、裸出し、丸裸になつてしまふのさへあります、換羽しつつ産卵するもの、換羽狀態は一見平生と何等の相違もありませんが、よく觀察すると汚染せる羽毛中に光澤ある新羽を發見し得ると云つた程度に、極めて徐々たる經過をとるのであります、かつ

晩換羽と いつて十一二月頃になつて、漸く換羽にとりかかるもの多く、困難として經過されます、早いのは八月初めから換羽しはじめ十月頃には新裝をこらすものもあります、これは不良鷄に多くその前後の長時日間全く産卵いたしません、ですから、養鷄家は適宜な系統の確立を同養することに留意しなければなりません、それで、多産鷄の換羽期間は、出來る丈け濃厚飼料を以て營養すべきでありまして、産卵が減退し、

羽毛が抜 けて見すぼらしい鷄の姿を眺めて長嘆息したり、悲觀したりしてはいけません、換羽中の鷄は概ね食慾が減へます、それに對して相當な飼料を與へるのは、いたづらに鷄を痩せさせることになりますから、努めて濃厚飼料を配合し、且つ容積過大の飼料、たとへば糠類の如きものは少くし、動物質飼料を増し、ひたすら健康の保持につとめなければなりません、又食慾増進を圖るために、蕃椒、唐辛子、胡椒の如きものを

飲水中に でも混ぜて與へるのも結構だと思ひます

冷飯と鮭利用　揚げ物の拵方
◇サーモンボール◇

材料―冷飯三椀、鮭一切、鹽若干、豚脂若干

拵へ方―豚鍋に豚脂を入れて火にかけ、脂肪の煮立つ間に鮭と飯とを混ぜ適宜の鹽味をつけ、それを十二個乃至十六個に分けコロッケ形、或は握り飯にして置き、脂肪から煙が立ち始めたら、直ちにそれを入れて薄く狐色になる迄揚げ、洋紙又は布巾に取つて脂肪を切り一人前に二個宛皿に盛柑子の一片か、酢を瓶にて添へます、此の方法は冷飯を用ゐず、馬鈴薯を裏漉しにかけたものを用ゐたものを應用しても美味しいものが出來ます

家庭講座　物價指數とはどんなものか？
五來欣造

生活が逼迫するにつれて物價といふ事に大へん氣を留るやうになつたが、それにつけても

物價指數 といふ言葉が盛んに出て來る、一體どんな意味かと云へば普通我我が物價が高いとか安いとかいふ以上は何か比較するものがあるから始めて云へるのであつて、今年は米が二十四で大へん安いといふ時には言はず語らずの中に米が三十圓した頃の事と比較して云つてゐるのであつて、誰にもこの共通な考へ方に經濟學的な、また數學的な意味をつけて作つたものが即ち物價指數といふものである、つまりそれはA年の物價はB年の物價の何

或は何割 に當るかといふ事を數字に現はしたものに過ぎないのである、しかし物價といふものは複數の物で、普通我々はこれを價格指數と混同して用ゐてゐるが、米の物價指數といふ時には價格指數が正しいので物價指數といふ場合には先づ代表的な商品をいくつか選んでそれ等の現在の相場を一つ一つ或る年の相場と比べて、さてそれが何割に當るかといふ數字を作り、それを平均して作つたものが

數字の上 で大體正しい物價狀態の平均となつて現はれて來る、これを物價指數といふのである

花（帝展出品）和田三造

非常時時局の解剖　（NO6）
經濟、國際兩問題に行き詰まれる我が國の現狀
滿風樓主人

思想統制の必要
（一）

日本はリツトン報告を前提とする國際聯盟の報告が間違つてゐやうと、ゐなからうと其結論がどんなものであらうと、又該

調査報告 を基礎にして十一月十四日から開會さるべき聯盟理事會及びそれに引續いて開催さるべき聯盟總會がどんな結論を引出さうと、一切頓着なく滿洲國を承認し所謂滿洲問題をまで締結してしまつた、退つ引ならぬ立場をとつてしまつた、此上はアメリカや聯盟の方で（一）日本が過去において採つた一切の行動（其中には滿洲國の獨立をも含むこと勿論である）を無條件に是認するか（二）認めざるが如くにして認め、認むるが如くに認めずいつ迄も

愚圖愚圖 して解決を引伸ばし、問題を有耶無耶の裡に葬るか（三）リツトンの報告にある如く、日本の滿洲に於ける軍事行動を以て自衞權の範圍を逸脱してゐるものと認め、滿洲國の成立を否認しケロッグ條約、聯盟規約を楯に取て經濟封鎖又は戰爭を以て日本に對抗して來るか、三者其一を選ばなければならぬ、三者中どの一つを選ぶかは先方の御都合で決めてお出でなさらなければならぬ。當方の態度は既に決つてゐるこちらは變へない、故に今の所謂

非常重大 の時局といふには滿洲國承認の時期に發生してゐるのである、リツトン報告の發表とか、聯盟理事會總會の結果生れ又は生れて來るものではない、リツトン調査報告の時局關係から見て重大だと思はるるのは[illegible]に現されてゐる[illegible]たる重大なる[illegible]かんとしてゐることを[illegible]からである、[illegible]あつたものが、今度は歴然の事實として

現はれ さうになつて來たからである。然らばアメリカと國際聯盟とは滿洲國の承認問題を切掛けに、經濟ボイコット又は戰爭を以て吾が日本を脅かして來るかどうか、先づアメリカの態度から檢討していやう

（二）

總て一國の政策は其國の特殊の事情、要求、國民生活上の必要から割出されてゐるものでなければならぬ、持て行つてくつ付けたやうなものではいけない、其政策の主張に意味がある、アメリカも今日でこそ

仲裁裁判 條約とか九國條約とか、不戰條約とか、海軍軍備制限に關する條約とか種々雜多な平和條約を持出して世界平和の守護神の如くに振舞つてゐるがアメリカ土人たる印度人を討伐して英吉利と戰ひ、フロリダ地方からスペインを逐ひ、ルイジアナといふ廣大なる地域を佛蘭西から買取り、今日のニウ・メキシコ、カリフオルニア、テキサス、アリゾナ、ユータ、ネバタ等日本の何倍もあるやうな區域をメキシコより略奪し、ロシアよりアラスカを買取し、カリビアン海方面に於ける覇權を確立し

比律賓を スペインより略奪する迄は軍神マースをして顔色なからしめた程の好戰國であつた、同時米國人の思想は「取柄のある唯一の土人は死んだ土人だけだ the only good Indian is the dead Indian」といふ通り語に抜つて最も能く言ひ現はされてゐる、即ちアメリカ人は生きてゐる印度人は邪魔になる、死んでゐるインデアンのみが善良なインデアンである、だから生きてゐる土人は片つ端から殺々殺した方がよいといふ考への下に、バイブル片手に

印度人ご 見れば手當り次第斬殺、虐殺してしまつた、所の如き者は今の氣風はまだ米國人の間に多分に殘つてゐる、滿洲問題で日本と一戰を交へやうと放言してゐるスティムソン邊りの血管の中には好戰黨の祖先が流れてゐるものと思ふ、彼が最近の言論は準備的に彼の法律上の素養とか知識とかのみでは說明出來ない

曙光　（153）
生方敏郎作　中野修二畫

退却（四）

[illegible]

とも考へたが。

（しかし、また澄江が問題を起すと困るが。）

と反省し、歩きながら暫らく思ひ惑つた。

「何うしやうね。この近所に一軒見付けて置くには、置いたんだが。」

と、また躊躇してゐた。

しかし、澄江はそんなことには一切無頓着なので。

「では、見に行きませう。成る可く此處が靜かでようございますわ。」

と、すぐに賛成していつて見た。

それは女子大學に近い界町で、學生の袴をはいた年少の女學生が三人五人とかたまつて、午後の放課時間に往來するのに屢々出逢ふところにある、門構への二階建だつた。

門に斜に張られた貸家札の傍に下三疊六疊三疊二階四疊半敷二ツ貸十三圓と記してあつた。

雅田は門を入る前に、先づ二階を見上げた。南に向いた明かさうな二階で、自分の書齋として、適當らしいものに思はれた。

「ははあ、この二階は氣に入つたな。」

澄江はかぎのかけてない勝手口へ廻り、家へ入つて中から座敷の雨戸を一枚くつて、内部を彼方此方見て廻つた。

「これならいいわ。前の家より木口は悪いかも知れないけれど、此方が住みよくは出來てるわ。」

「ぢやあ、これにしてもいいが……まあ、もう少し他を見てから……」

と、雅田はなほ決定しかねてゐた。それは安張心の中で、澄江の要求に前の家から三丁しか離れてゐない此處からまでも、ひびいて來てゐるだらうと、恐れられたからだつた。

「矢張、しかし、ここは前の家と近すぎていけない。もつと何處かまつたく新らしい氣分になれるところへ越さうよ。」

で、それからは、この近くを避けることにして、江戸川の[illegible]を探し歩いた。

[illegible]

家の中に出來るだけ座敷多く座敷を取らうといふ設計の下に、建築せられた貸家のことであるから、第一に家の廻りに空地が少なく、周圍の隣家にぴつたり寄せて建ててあるので、日當りのいい家は割合に少ないし、日當りがいいと思ふと、間取りに無理があつたり、或はまた近所にゴミゴミした汚ない裏の家があつたり、裏通りが商店であるために騒がしかつたり又は小さな工場に近くて、煤煙が飛び散り石炭の臭が迷つてゐたり井戸が悪かつたり、見附が下卑てゐたり、敷金が意外に多すぎたり家賃がべラボウに高過ぎたり、いろんな難癖で、これはと思ふ家はただの一軒も見當らなかつた。

二人はぐつたり疲れて、空しく歸宅した。

「東京に借家は多數にあるが、随分まで滿足な家に乏しいものかな。あ、あれが若自分の住宅なら、あんな風には設計しないだらうが、借家は元々金儲けが目的で建てたものなんで、借家に人の便宜を目的で建てたものぢやあないんだから、あれなんだ。金儲けも悪くはないが、自分が儲けさへすればいい、といふ大家根性をはなれて、借家人の便宜を計るつもりで建築してもよささうなものをなあ。」

と、雅田は夕食をしたため乍ら批評して澄江に語つた。

萬なかだち

求職一件一回　壹圓貳拾錢　其他一回　壹圓七拾錢

貸家 [illegible]

貸家 [illegible]

電話 [illegible]

電話 [illegible]

商品債券 [illegible]

求配達夫 [illegible]

寫眞入用 [illegible]

和服裁縫 [illegible]

女給至急入用（五名）[illegible]

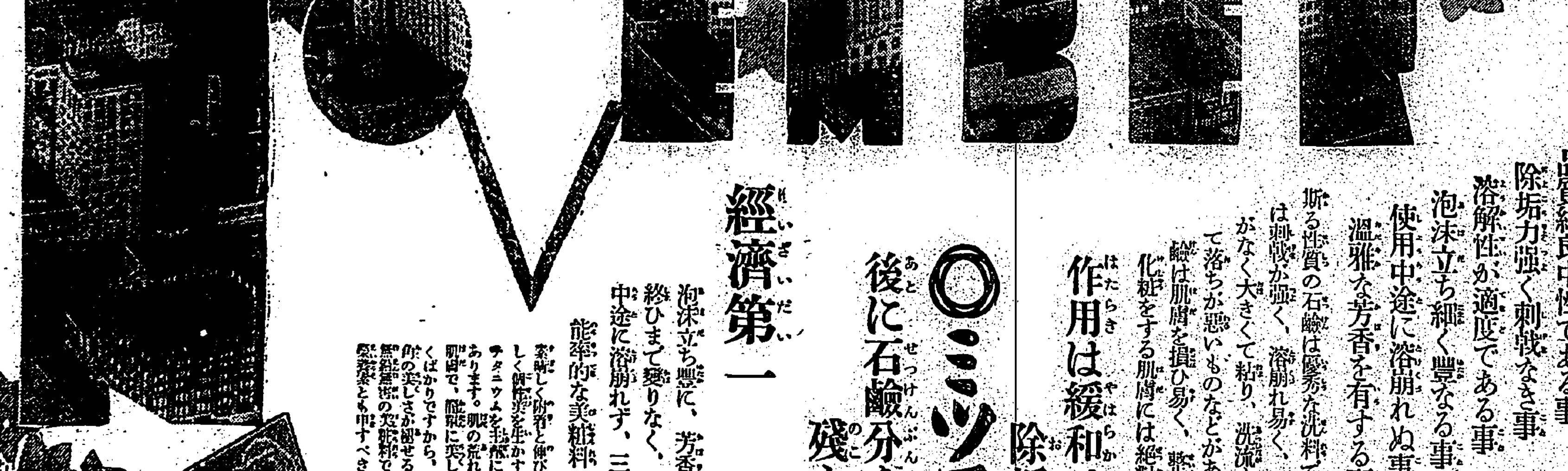

顔面と肌膚毛髪の

◎ミツワ石鹸

品質純良中性である事
除垢力強く刺戟なき事
溶解性が適度である事
泡沫立ち細く豐なる事
使用中途に溶崩れぬ事
溫雅な芳香を有する事

斯る性質の石鹸は優秀な洗料ですが、中には刺戟が強く、溶崩れ易く、或は泡沫に力がなく大きくて粗り、洗流すとヌラヌラして落ちが悪いものなどがあります。斯る石鹸は肌膚を損ひ易く、整容に適せず、殊に化粧をする肌膚には絶對に適當致しません。

不斷の品質向上の爲ミツワ化學研究所にて日夜科學的研究に從事しつつある主要なる技術家諸氏
理學博士 藥學士 小平勲氏
農學士 工學博士 河村正彌氏
工學士 三宅次郎氏
工學士 野中正夫氏

作用は緩和で除垢がよく

◎ミツワ石鹸

後に石鹸分を殘しません

經濟第一

泡沫立ち豐に、芳香は溫雅用心地爽に終ひまで變りなく、同じ調子に用へて中途に溶崩れず、三倍保つ頗る德用品

能率的な美粧料

素晴しく附着と伸びがよく、明るく冴えて如何にも艶はしく肌色美を生かすお化粧が出來ます。新時代の白粉は、チタニウムを主劑に特殊の成分を配合したミツワ白粉であります。肌の荒れないミツワ石鹸で洗ひ整へただけの肌理で、顔艶に美しい化粧が出來て、保ちのよいこと驚くばかりですから、何處へ御出掛になつても、途中で折角の美しさが褪せる心配はなく、又白粉焼せず、完全に無鉛無害の完璧粉で肌膚を根本から美化しますお化粧の理想美とも申すべき白粉であります。

本舗　東京　◎丸見屋商店

K.17

依然重態の陰謀團の首魁兒玉
彈丸は左肩胛骨下に留る

【東京七日發電通】自殺を企てた獨立青年社總主兒玉譽志夫は帝大外科に於て診察の結果彈丸は左肩胛骨下部から入り左胸部肺骨下部に止つてゐる事が判明した、目下重態で茲二、三日の經過を見ねば生命に就ては何とも云へぬ容態である

兒玉の陰謀は別箇
頭山秀三は七日強制收容

【東京七日發電通】五・一五事件の共同正犯として檢擧された○○○○前の三明頭山秀三(二七)は引續き警視廳に留置取調べ中であるが、七日夕刻までに殺人並に爆發物取締違反の罪名で市ケ谷刑務所に強制收容される筈で、一方自殺を圖つた獨立青年社總主兒玉譽志夫はその恢復を俟つて一切を洗ひ上げる事となつてゐるが、今日までの取調べでは兒玉一派の陰謀事件と前記○○○○とは連絡なきものと見られ、全く別箇に大演習を機會に大官暗殺を計畫してゐたものと言はれ、その罪名も殺人豫備罪とするか爆發物取締違反とするか未定である、而して目下留置中の小柳勇、千葉勝雄の兩名は事件に關係薄きため釋放される模樣である、尚一味が隱匿してゐた爆彈の出所に就ては支那から入手したと云つてゐるが疑問視されてゐる

頭山秀三收容さる

【東京七日發電通】○○事件の首魁頭山秀三は池田檢事の強制處分の令狀により七日午後五時四十分拘置處分に附され市ケ谷刑務所に收容された

邦人救出交渉委員の入露はけふ査證
十日飛機で哈市を出發

【ハルビン七日發電通】滿洲國邦人救出の小松原委員長一行十一名の入露旅券の下附は手間取つてゐたが八日愈々査證し十日飛行機で(ハルビン發チチハル經由)滿洲里のダウリヤに乘込むことに決定した、一行の乘る三機の大型飛行機は目下保護裝備中であるが一行は前後三回に亙りシベリヤの險惡を冒し十一日中に着く豫定である、到着後は先づ列車でマチエフスカヤに向ひ蘇炳文代表と長距離電話をもつて直接交渉開始の下打合せをなし、本格的交渉開始の段取となるが蘇炳文との交渉は結局列車內で行はれることとなる模樣である

秩父宮同妃兩殿下帝展お成り

秩父宮同妃兩殿下には十月三十一日午後一時二十分上野公園にて目下開催中の帝國美術院展覽會に成らせられ正木院長以下委員の御出迎へを受けさせられ便殿に御少憩の後正木院長の御案內にて場內陳列の各作品を御覽あらせられた【寫眞は日本畫を御覽になる秩父宮同妃兩殿下】

新公園で菊花展
九日から五日間

臺北園藝同好會主催の菊花展覽會は既報の通り九日より十三日まで五日間に亙り晝夜新公園にて開催されるが出品者二十餘名三百鉢に達し審査の結果優秀花には市尹賞が授與さる事と成つて居るので天狗連の意氣も凄く盛況を呈することであらう、因みに會場の一部には朝顏の押花を陳列し又從來一定の名稱が無かつたクロトンに對し今回は臺北にあるもの七十餘種を集め之れに一定の名稱を付した事は本島園藝界にとりては注目すべき試みであらう

福州險惡のため急いで歸任
小林病院長語る　吉野丸神戸を出港

【神戸七日發本社特電】吉野丸は定時出港したが小林福州博愛病院長、東京ツーリストビユーロー主催の臺灣觀光團十五名、其他乘客多數であつた、小林氏は五年振りに三ケ月の豫定で歸省してゐたが福州の險惡なる事情のため外務局長より急に歸れとの電報なので僅か一ケ月で歸る事情が事情だけに今後は單身赴任するが福州も例の十九路軍が乘込んで以來と云ふもの何となく險惡な空氣に閉されてゐるが近い中何事かの勃發を見るのではなからうか

李海青ら約三萬の兵匪に對し猛攻撃
我軍空中爆撃も加ふ

【チチハル七日發電通】安達縣占領の李海青、鄧文約三萬の兵匪に對し小川部隊の守備隊は南北より猛烈な攻撃を敢行、空中爆撃を加へ目下激戰中

齊克線兵匪の討伐を開始
三方から我軍出動

【チチハル六日發電通】拉哈より[illegible]、克山より平松、安達より小川部隊の各部隊出動し齊克沿線の[illegible]・蘇炳珊の兵匪討伐を開始した

蘇の要求には幾らか讓歩
小磯參謀長は語る

【チチハル六日發電通】監禁邦人救出と蘇炳文問題の重要使命を帶び當地に在る小磯關東軍參謀長は語る

一、監禁婦女子百二十一名は救出されたが未救出の百數十名は食糧の缺乏と寒氣の襲來で困難に陷つてゐるので救出に萬策を講じてゐる、蘇炳文もロシアの後援は望みがないので軟化し和平交渉を希望してゐる、四日蘇炳文代表をマチエフスカヤに派遣するやう打電した

一、蘇の要求は不明だが滿洲國も或程度の讓歩はせねばなるまい若し圖に乘るやうだと斷然討伐する

一、露國が日滿兩國に好意を有することは事實で、何ら蘇炳文援助の意思はないが一部ロシア浪人が策動してゐるのは事實だ

樸炳珊が歸順を申込む
韓黑龍江省長に

【ハルビン七日發電通】叛將樸炳珊は六日韓黑龍江省長に電報し滿洲國に歸順方を申込んで來たので省政府は善後協議をなしつゝあるが樸の誠意に依つては之を許可する模樣である

秋季演習の統監部と審判部
統監本部は塚廼家旅館

十日から新竹平野部口、竹南附近一帶に展開される臺灣軍秋季諸兵聯合演習の統監部及審判部は次の如く構成され外山臺灣軍司令官統監の下に行はれる尚統監本部は新竹市塚廼家旅館に置かれることとなつた

統監部

統監　臺灣軍司令官　外山中將

統監部附　[illegible]

守備隊副官　宮田步兵少佐

臺灣軍參謀附　宮下步兵少佐

守備隊副官　栗栖步兵大尉

臺灣軍經理部員　吉川一等主計

臺灣軍副官部附　前川二等主計

臺灣軍獸醫部員　元岡一等獸醫

臺灣軍軍醫部員　小野木一等軍醫

臺北憲兵分隊長　岸憲兵大尉

臺灣軍副官　西田步兵大尉

審判部

基隆要塞司令官　林少將

澎湖島要塞司令官　鈴木少將

臺灣軍參謀附　酒井步兵大佐

基隆要塞參謀　成富步兵少佐

馬公重砲兵大隊將兵も參加

【高雄電話】新竹州下で舉行する秋季演習參加のため馬公重砲兵大隊將兵七十一名は九、十兩日にかけ高雄經由新竹營地に向ふ豫定である

戰鬪機八機八日湖口へ

【新竹電話】屏東飛行聯隊の戰鬪機八機は聯隊對抗演習に參加のため八日新竹州下湖口演習場に飛來する筈

陸軍戰鬪機立川で墜落 操縦者は重傷

【立川七日發電通】七日午前十一時立川陸軍飛行學校技術部九一式戰鬪機(吉田曹長操縦)は同飛行場上空に於て高等飛行練習中墜落し吉田氏は重傷を負うた

臺北將校婦人會員本社工場を參觀

臺北將校婦人會員は十三日午前九時から本社工場を參觀終つて臺北衞戍病院を見學すると

漁船二隻救助さる
海南島海口沖で　乘組員五十二名は七日香港に到著

臺灣總督府から七日夜臺灣軍武官宛に左の無電があつた 臺灣南方事業公司トロール船ロッコウ丸からの無電に依れば同船は海南島海口沖合にて六日漁船ダイトク丸外一隻の乘組員五十二名を救助しダイトク丸を曳船して一日午前中に香港に到著

桑苗百萬本を本島で培養
之は最初の事だが近く產業化せん

[illegible]

血眼になつて [illegible]

[illegible]

臺灣醫學會總會開かる
十九、二十の兩日　內地滿鮮からも來賓

臺灣醫學會第二十七回總會が內地、朝鮮、滿洲より來賓十二名を迎へて十九、二十の兩日臺北醫專に於て開催される、講演は一人一題で百二十二題、演者希望者は歡迎する由、尚來賓の氏名及び演題は左の通り

一、病原菌毒素の殺菌作用、[illegible]　同　伊藤弘(京大)

一、脊椎カリエスの觀血的療法に就いて　同　二木謙三(東大)

一、細菌性赤痢の病原菌種に就いて　同　杉村七太郎(東北大)

一、腎石症の診斷及び療法に就いて　醫博　中村[illegible](北大)

腸反應並に補體結合反應に關する新知見

一、胃及び十二指腸潰瘍の外科的療法に就いて　同　赤岩八郎(九大)

一、病源未定　同　早野龍三(京城大)

一、朝鮮に於ける肺ヂストマ病の分布に就いて　理博　小林晴治(京城大)

一、病源未定　醫博　本田[illegible](京城醫專)

一、副腎と血小板　同　武藤忠次(京城醫專)

一、肝臟の中間物質代謝機能と二三內分泌腺機能との關係に就いて　同　[illegible](滿醫大)

一、病源未定　木永七三郎(京都府大)

一、同　守中清(大阪醫院長)

田舍者をだまして百三十圓を持逃げ
臺銀行員と稱し籠拔詐欺

七日午前十時頃のこと文山郡深坑あたりから臺灣銀行に出頭した六十歲を越した田舍者の一老人があつた、彼は窓內人の案內に從つて日本銀行代理店の窓口に近寄り伊(?)から日銀支拂の額面百三十圓の小切手を提示し現金の支拂を受けて臺銀の構外に出たのである、この老人の擧動を始終ウサン臭い目付で注意してゐた四十歲前後の本島人男があつたがこの男もまた老人の跡を追つて構外に出て軍司令部附近にさしかかつた所である、つけて來た男はヤットに追付いた樣な態度で

「モシく僕は銀行の者ですが、實はあの小切手は百五十圓を支拂ふべきものであつたのを間違へて少くお渡ししたのです、銀行まで同行して下さい、早速百五十圓を支拂ひますから」

と辻褄の合はぬ樣なことを言ひ出したので、その老人は

「イヤ僕に今の小切手は百三十圓で自分は額面通りの金額を受取つて來たから決して間違ひはない」

と言張つたが

「先方の手落だつたから是非來て頂きたい」

とて無理に銀行へ連れ戾つたのである、老人から金を受取つた件の男は相手が田舍者なるに乘じ何時の隙を窺つて何時の間にか人込みの中から姿を消して仕舞つた何時まで待つても百五十圓の金を持つて來て呉ないのでその老人は窓內人に此の事を話し窓口に交渉して始めて一種の籠拔け詐欺にかかつた事を悟つたのである銀行側では早速警察に手配して目下犯人の搜査に努めてゐる

大相撲春場所
同年一月十三日から

【東京七日發電通】相撲協會の八年度春場所は一月五日番附發表、十二日太鼓、十三日開場、十一日間興行に決定した

臺北市公會堂の基礎工事入札
大林組に落札

臺北市公會堂の基礎工事に關する公入札は七日午前八時から臺北市役所に於て舉行されたが入札者二十四名で二萬五千圓で大林組に落札、二番札は清水組の二萬七千九百圓であつた、これで愈々公會堂の取掛作業が終り次第地鎭祭を行ひ工事に著手することとなつた

未曾有の大赦令
ファシズム十周年に　伊國首相が發令

【ローマ六日發電通】ファシズム十周年記念日に際しムッソリニ氏は未曾有の大規模の大赦令を發した、その內容は政治犯も含み五年以下の刑は全部赦免、五年乃至十年は三年減、十年以上は五ケ年減とするものである

愛婦支部で九日月例會開催

愛國婦人會臺灣支部では九日午後一時より支部內臺北幼稚園にて月例會を開催するが臺北帝國大學教授近藤[illegible]治氏を煩はし「日本人」と題しての講演終了後三井合名會社經營の製茶工場を參觀する、一般婦人多數の來聽を希望してゐる

パスを僞造しバスをただ乘り
車掌に發見され逃出す

島都で初めてのパス僞造犯人が現はれた、それは市營バスのバスが十一月一日から變更されて赤色となつたが丁度レッドジャスミンと相似た色なのでこれをパスに僞造して無賃乘車をきめこまうとしたものが二、三名現はれた、それを嚴重な車掌に發見され逃げ出してしまつたが自動車課では早速次第警察に突出すやう嚴重な監視を行つてゐる、この僞造パスを使つて捕へられたものは公文書僞造、詐取罪として懲役に行かねばならぬことになつてゐるから一般に馬鹿げたことをせぬやう注意すべきである

基隆のゴルフリンク
高女裏に好適地を發見　明春に入つて著工

【基隆電話】海港都市としてその必要を認められて來た基隆市のゴルフリンク施設については先に旭ケ丘の一帶の地を相し徐ろに計畫を進むる事となつてゐたが何分にも地域狹隘のため改めて他に適當の地を物色の必要を認められてゐた折柄、幸ひ他なる基隆高女裏の緩傾斜の極めて有望な箇所を發見するに至つた、同所一帶は營林所保管地であるため追つて拂下げを受けた後會員を募つてその醵金によつて維持する見込であるが、尚それと共に專門家の設計を得た後グリーン及びコースの施設に移る順序で、施設は大體九コース程度、土質其他の條件は概して良好であると、尚著工は經費其他の關係で早急には運び得ないが何れ明春に入つてからの事となろう

國澤、陣野兩君三百哩を走破
成功裡に七日基隆著

高雄、基隆間三百マイル走破の壯途についた基隆アスレチック倶樂部の國澤、陣野兩君が基隆で最後のテープをきる七日、豫定の午後一時半には早くも市役所前に小公學校兒童、運動同好者、其の他群衆が黒山の如く集つて時をまつ面々はクラブ旗、歡迎旗を押し立てた二臺の自動車で八堵迄出迎へる、午前九時臺北を出發した兩君は降りそぼる雨にもめげず元氣た、臺北から、そして汐止から行を共にした選手と共に泥濘の道を踏んで迎へ、後を本社旗を握りつつ自動車と自轉車が追ふ、基隆市內に入れば群衆から浴びせかけられる歡呼の聲、豫定のコースを本社支局前に到り中島支局長をはじめ支局員に出迎へられ挨拶を述べて最後のコースへ、朝日橋通りを元町派出所前から日新橋へ、そして市役所前のゴールだ、[illegible]さつときられたテープ、どつとあがる萬歲、歡聲、拍手、本社旗の波と群衆の熱狂だ、時に午後一時五十五分、かくて一日以來一週間にわたる壯擧の幕が下された、次いで兩君は日大よりの花環をうけ出迎への桑原市尹、小島助役、市職員、學校長、其他關係者と共に二階會議室に入り歡迎茶話會に臨んだ、桑原市尹は壯擧の成功を祝して一同乾杯し、兩君の苦心談に耳を傾け桑原市尹より兩君に記念品を贈呈、更に兩君のユニホームの背に「十一月七日到著」と墨痕々と認めて大きな市役所印をペタリと捺す最後に伊藤君アスレチック倶樂部を代表して一同に謝辭を述べ市尹の音頭で兩君の萬歲を三唱して二時半盛況裡に散會した、なほ兩君は「雨に逢つたのは今日始めてです、汐止で中食をとりました」と語つてゐたが元氣あり餘る[illegible]れた

早稻田遂に優勝
六－二、對明決勝戰

東京大學野球リーグ早明決勝戰は七日午後二時三分より神宮外苑球場で開始されたが六對二で早稻田の再勝するところとなつた、球況は[illegible]

早	200400000 6
明	200000000 2

試合經過

[illegible]

痴話喧嘩から情婦を斬る
甘蔗畑に潛伏中の犯人逮捕さる

[illegible]

基隆の屎尿タンク
設計を急ぐ

基隆市では今夏京大戸田博士の招聘に從つて調査せる屎尿タンクを是非來年度豫算に計上すべく目下土木課で設計を急いでをり近く完成の筈、千六百石入タンク二臺で設置豫定場所は八尺門突角の外港[illegible]

公共事業に一千圓を寄附
林柏壽氏

市內[illegible]山町八六番地林柏壽氏は母堂の葬式費用の一部を節約したとて金一千圓を五日岩田北署長を訪ひ北區公共事業に寄附した

天勝一行近く渡臺

奇術師天勝一行は本月下旬一九三三年度の斬新なプログラムを揃へて渡臺する筈

御成町公設質舖流質品賣出し

臺北市御成町公設質舖にては八日午前九時より質舖構內に於て流質品の大賣出をなすが出品物は和服、洋服、寢具、時計、反物小切類取合せ約一千百點金額三千二百圓である

小宮山校長の祝賀會

臺北市[illegible]公學校長小宮山[illegible]氏は多年教育界に盡瘁し其功績顯著なるものあり、先きには勳八等に敍せられ今般又奏任待遇を以て待遇せられたが、公私共に眼瞭[illegible]心にして倜儻なき同校長のことと[illegible]て同校職員は我がことのやうに喜び祝意を表する爲め去る四日萬華三仙樓に於て祝賀會を催した

特別廣告
皆樣の御熱望により二大名畫再上映
明眸禍
唐人お吉
新世界館

漢文臺灣日日新報

是認政府方針 時局匡救費削減爲憾 民政黨態度

七日東京電。茲値豫算編成時。民政黨態度。是認政府方針。不惜協力。卽一、最者町田總務。與齋藤首相會見。對於不緊急之新規要求。以節約主義嚴守爲原則。意見一致。黨之希望。常避與此相矛盾者。一、時局匡救事業之二箇年短縮。以政友會之主張爲無理。將支持政府。然大藏當局。對時局匡救費。大加削減者。因非常時局匡救之點。有遺憾也。此論黨內一部發與。九日政務調查會結果。或將此進言於政府也。

二十四日東海大會 政友決定態度 包括於演說及宣言

七日東京電。政友會對於豫算案態度。非至豫算案確定後。不能決定。權取靜觀形勢之方針。來二十四日靜岡將開東海大會。須表示對於豫算案並次期議會之態度。欲以今月半歸京經濟調查除報告爲參考。決定態度。包括於總裁之演說並宣言也。

新駐俄意大使 舉親任式

七日東京電。新任駐俄駐意大使親任式。七日午前十時。在宮中鳳凰間。天皇陛下出御。齋藤首相侍立。舉行如左。

外務省歐美局長 正四位勳三等 松島肇
任特命全權大使 駐箚意國
特命全權公使 從四位勳一等 太田爲吉
任特命全權大使 命駐箚蘇俄聯邦
特命全權大使 廣田弘毅
免駐箚蘇俄
特命全權大使 吉田茂
免駐箚意國

豫算閣議 午前十時開會

七日東京電。豫算閣議。七日午前十時。在首相官邸開會。齋藤首相以下各大臣出席。高橋藏相。說明各省新規要求査定內容。並其理由。各相質問。開復活要求意見。

陸軍機墜 操縱者重傷

七日立川電。七日午前十一時。立川陸軍飛行技術部九一式戰鬪機(吉田雁員操縱)。於同飛行場上空高等飛行練習中墜落。吉田氏負重傷。

產金買上 八圓九十錢

七日東京電。大藏省發表。政府產金買上價格。八圓九十錢。比前回貴三十四錢。

松岡代表與俄記者 會談極東問題

六日莫斯科電。聯盟代表松岡洋右氏。六日與蘇俄有數操觚者羅鐵駒氏會見。就極東問題。率直質問應答。松岡氏謂。日本以蘇聯邦之對日本安全保障。現在猶不十分。希望蘇聯邦與以十分安全保障。若蘇聯邦無領土的野心。信卽時承認滿洲國。爲極自然之事。然蘇俄羅鐵駒氏謂。我等極諒解日本人之心理或荒木陸相心事。然聯邦主義。觀年餘絕對不干涉主義。可知平和主義也。

全島水利協議 訂九十兩日間 開於臺南

臺灣水利協會主倡之第二回全島水利事務協議會。定來九十兩日。開於臺南公會堂。初日豫定上午十一時半。先行擬宏紀念。下午一時開會。有內務局長訓示。及水務協議。四時散會。翌朝九時繼續開會。協議事務。近午閉會。並行發表研究事項。而後組織視察團兩班。自是日起五日間。分道赴市內及地方視察。兩日協議事項如下。一、鑑於從來實績。圳水分配所關最適切之方策如何。二、組合費賦課告知書分座落別或住所別。與住所別欲明徵收上之利害得失。三、川地買收所關。四、評議員中如有信組役員兼其人數。五、專任組合長設置之利害得失。六、須要買收之川地而屬於神社寺院及本島舊慣寺廟等之財產。須經總督許可者因手續上要相當日子。而於事業施行上有棘手者。欲知其年數申數價格。七、排水及小給水路所關。八、認定外埤圳所關。九、組合費徵收辦理事。十、對於祭祀公業土地之滯納組合費。徵收所關欲明組合辦理例。十一、組合川水經濟如何。圖上農會與甫代管理人及水利組合相互連絡之實例。欲知其方法與成績。

南州明年 豫算續報 各課多要求

臺南州明年度豫算。去七日起。開各課要求額說明及礎商會。顧各課求要甚多。宜俟今川知事裁量。故削減若干。現尙不明。該新規事業最多者。卽農會所管勸業課。而土木課援對州道路敷砂礫。厚約七寸每里。約二萬圓。若爲二十里。經費要四十萬圓之巨額。水利關係。如既報林內之埋立工事。教育課。欲增加約百學級。而社會課。爲防貧救濟事業。願州下要受救濟者。約有二千三百七十一人。內山市街庄之慈惠院其他社會團體手救助約一千八百四十七人。條五百二十四人皆放置之。於是欲講究對策。調查其原因。施設防貧方法云。

中外要電

俄革命十五周年祭

俄國革命十五周年記念祭。七日開始。莫斯科全市。閱箇不了。祝賀行進。自未明卽有老若男女成群。與軍隊齊集於黎仁廟。極是盛觀。行進開始。全市商店。七八兩日休業。不知不景氣。

賜張景惠氏等謁見

天皇陛下。對七日夜入京之滿洲國張景惠氏外四氏。八日午前十一時。賜其謁見。

七日東京滙水軟弱

七日東京滙水軟弱。引値二十弗八分五賣。四分三買。對英一志二片賣。八分一買。

兒玉彈丸入左鎖骨

獨立青年社盟主兒玉譽志夫謀自殺。於帝大外科診察結果。彈丸從左鎖骨下部入。止於左肩胛骨下部。目下重態。非見此一二日經過。不能豫卜生死也。

七號飛行船已解體

霞浦航空隊所有唯一十五式七號飛行船。今回解體。同時同飛行船隊逐閉鎖。右乃軟式飛行船。戰鬪上無價値也。

岡田海相參內內奏

岡田海相。七日午前九時半參內。就十二月一日發令之事米定期進級異動之非內奏。仰御裁可退下。

對李海靑三萬兵匪 從南北及空中攻擊之 小川守備隊等激戰中

八日齊齊哈爾電。李海靑。鄧文約三萬兵匪。占領安達驛。小川守備隊向北兩方。猛烈攻擊。且加空中爆擊。目下激戰中。

蘇炳文知俄無援意 希望和平交涉 小磯參謀長談

五日齊々哈爾電。小磯關東軍參謀長。携監禁邦人救出及對蘇炳文問題之重要使命。在當地語左。一、監禁婦女子百二十一名已救出。而未釋放者數十名。因食糧缺乏。寒氣襲來。甚見艱難。多講方策救出之。蘇炳文因俄國援助無望。已見軟化。希和平交涉。四日打電於蘇炳文。使其派遣代表至馬齊斯柯。二、蘇之要求雖不明。然滿洲國須相當讓步。若無理則斷然討伐之。三、俄國於日滿兩國有好意。乃係事實。無何等援助意思。一部俄國浪人策動。亦是事實。

時評

○聯盟對滿洲問題。形勢轉矣。各大國當路。務與本邦代表。攻治交涉。諸小國策動徒勞耳。

○此何時乎。今何時乎。三大國雖。一無排解。頭山翁陰謀。不濟幸甚。頭山翁老誠爰國。一子頂之。代天行事。果如是耶。

○大事不堪。重破壞。東方諸國無不然。中原萬里。援攘尤甚。南北且分離。浙粵又對峙。天心厭亂。人心反是。可慨也已。

○人不自害。國不自弱。聯盟尙不可恃。況可恃俄援耶。蘇炳文。不及說部所傳之喬蘇文遠矣。所禁邦人。不早釋放。已且無容身處也。危乎殆哉。

○師範教育。國家根本教育也。此而發達。名教無罪人矣。師友相輔。思無邪。正本淸源。化及全體。重視宜也。

○本島教育界。近年輙見敗類。未始非師範教育不振之故也。苟能使之曉然於明德新民之道。斷不至是。所謂先知先覺者。其眞知斯覺斯乎。

○島內吏治。宜振而不振何也。宦海波濤。宜靜而不靜何也。輙有人激動之。時雖不成問題。奈今又人妄傳何。

○社交禮際。務求中節。身受之人。受之無愧。或辭之兩便者有幾。與其少數之人。不時繁費。寧集團係大衆。共申敬意者。又有幾。安得同志改善之。

○祝賀會。慰勞會。歡迎會。送別會。懇親會。一次三數回。一月三數回。酒肉之友。固喜出席。然此年中行事。所謂紳士者。亦難爲力矣。

○以上諸會。如係不得不開。亦可以茶話會代之。禮惟無失。何必浪費。況內地模範町村。或自力更生團體。例多實行。不堪紳士稅者。可以高唱之。

齊克沿線徐撲兵匪 我軍開始討伐

六日齊々哈爾電。高浪從拉哈。平松從克山。小川等從安達。各部隊出動。討伐齊克沿線之徐子鵠撲炳兵匪。

勸業債券賣出

日本勸業銀行。來十五日至月末。欲賣出第六回割引勸業債券。額面總額一千萬圓。該債券額面二十圓者。以割引價格十圓賣出。當籤時照額面償還。免負擔所得稅。割增金三千圓以下不少。初回當籤幸運者。利廻四十割。雖至最後不當籤。亦有三分五厘餘。本島僅配付七千五百通。

鳳山新丸糯 初次移出

六日高雄出帆上海丸。積載鳳山產新丸糯百十三袋移出于東京。出貨主爲加藤商會。價七圓四十五錢。比前期。大體良好。此係高雄港新丸糯之初移出也。

竹州下會社 資本激減

新竹州下會社總數百三十三社。內中株式組織三十九社。其他九十四社。資本最多者。係中壢日本拓殖二百萬圓。其次苗栗新竹製糖百二十萬圓。合資組織之資本。最高者二十九萬圓。最小者五百圓。且爲脫稅而組織會社。卽以私有財產之個人。作爲專務取締役。而將妻子兄母等之家眷。充爲股東。

組織株式會社。開州下會社。與利益最多者。係新竹電燈八萬圓。但據最近統計。在州下會社之資本總額。三千三百三十九萬六千圓。五年減至二千九百八十九萬六千圓。至昭和六年激減。僅剩千五百四十一萬二千圓云。

臺灣軍秋季演習 連日各部隊對抗 十三日在新竹舉觀兵式

既報臺灣軍秋季演習。擧行于新竹州下。去七日夜半。步兵第一聯隊及山砲兵大隊。發兵營赴湖口。沿路舉野外演習。八日抵湖口。九日在該地附近。續行陣地攻擊戰。十日準備連合支隊對抗演習。又臺南步兵第二聯隊。七日抵竹南。卽舉攻防戰。八日追擊戰。九日山地攻擊戰。十日準備支隊對抗演習。該演習。北軍。卽步兵第一聯隊。臺灣山砲兵大隊。馬公重砲兵大隊。飛行聯隊等編成之仁禮支隊。南軍。卽步兵第二聯隊。獨立砲兵大隊(山砲及基隆重砲)獨立飛行隊及無線電信隊。衛生隊等。編成爲村上支隊。兩軍由統監部統監。十一日舉遭遇戰。於是兩軍各續策行對抗戰。十二日開拂曉戰。爲是支隊對抗演習告終。卽時開始旅團假設敵演習。步兵一聯隊及二聯隊。山砲大隊。馬公重砲飛行聯隊。幅東兵各部隊編成爲林混旅團。舉假設敵軍演習。十三日在新竹市行拂曉攻擊戰。午前十時半。假新竹公園。舉觀兵式。諸指揮官爲林少將云。

花蓮試酒會 萬壽第二位

花蓮港酒賣支局。去九日午後[illegible]開試酒會。先是同賣菊花。出席者有八十名。定刻長述謝。審査結果。成績如下。楓白鹿八十六點。萬壽八十三點。福娘八十三點。忠勇七十八點。櫻正七十點。菊正六十八點。白鶴六十六點。月桂冠六十五點。當支局製造萬壽。得第二位好成績云。

新高蕃人 觀基港汽船

新高郡蕃人。一行五十三名。由鈴木州視學引率。去六日午前七時四十分。列車抵基隆。由基署大庄部長嚮導。觀港內及砲船野砲大隊。午餐後。搭下午二時頃列車歸去。

疊職工罷業 交涉決裂 向屋主引受工作

既報臺北疊職工組合。反對降工賃問題。起總罷工。而所轄南署。臨訪業主。努力使其和解。去六日職工代表大石氏外一名。在市內木町永戶峰藏氏宅。會見業主。種々交涉結局。双方皆不肯讓步。於是各散去。而職工一邊。觀交涉決裂。更堅結束。援以一枚十錢工賃。向各屋主受引工作。去七日朝。總出動作。招牌三百枚。樹于市內各方面。外撒布二千枚宣傳單。與對抗業主氣勢。又業主一邊。云若職工不肯讓步。擬迫近年末。更有官廳入札工事。欲向內地雇職工來臺。

籌設赤糖聯合會 增產過剩糖對策 訪殖產財務局陳情

全島赤糖製造業者。岡本陸(?)新營郡泉豐製糖工場(陳按察陳芸唐)。旗山郡大國山製糖工場(黃再壽)。[illegible]明赤糖增產過剩。調節及統制必要。乃於六日午前十時二十分。假臺北鐵道旅館內蓬萊閣。就其對策。及色相問題。開懇談會。出席者新竹製糖大湖改良糖廍(吉野照吉)。大湖郡卓蘭興業(吉野)[illegible]。昭和製糖[illegible]。

者等臨席。黃再壽氏開會詞。而述鑑于最近赤糖業之狀勢。須組織聯合會或同業組合。以圖統制。並依色相之向上。以脫將來之危機。次喜頭榮氏。續述所感。各出席者。均無腹藏。吐露意見。然後講對策。黃再壽氏爲議長。出席者以次陳意見。大部以赤糖業爲小規模舊式糖廍。且製品性質上。不堪長期貯藏。而爲販賣統制設組合。須加考慮。不若對關係方面陳情。而與同業者結束。組織聯合會爲較宜。尤使品質低下。甚不稅。又赤糖色相課稅。合理。然色相課稅殊甚難。故對色相。使向上至某程度。對當局陳情稅法改正或加斟酌。衆議一致。玆據昭和製糖山瀨專務語次。赤糖販賣統制。殊如過剩糖。輸移出島外。以圖需給調節。(圖爲必要)若在分蜜糖。可將過剩糖貯存至次期。而赤糖易于變質。如至九月。便見濕潤。難于處分。若放任爲自由販賣。則結局因跌價及過剩糖之低下品質。受二重打擊。一面陳情當局。而企圖色相向上。並于此際。務早設聯合會。如過剩糖有五萬或七萬。俾得輸移出內地或滿洲。而圖輸出獎勵之途。求其輸出之犧牲。聯合會補償如何。製糖期已切迫。開有一二開廍者。故聯合會組織。及過剩糖處分。正爲焦眉急迫之問題也云々。時將過剩糖處分及補償法。諸間出席者各無反對。唯就過剩糖輸出之補償金拏出法。有應負擔說。及舊式糖廍。按分製造業者之生產數。按產五六百擔者。得于其地處分。可以輕減其負擔之意見。結局組織臺灣赤糖聯合會。容後俟重要物產[illegible]

龍山老松兩校 校長祝賀會

臺北市龍山公學校長谷垣藤三郎氏。老松公學校長小宮山信二郎氏。本月一日。陞任奏任待遇。兩校保護者會。及萬華有志者等主催。來九日午後五時半。欲在老松公學校講堂開祝賀會。會費一圓五十錢。欲參加者。可向町委員事務所鍾阿林氏聲明。

臺北方委礎商 記念日行事

臺北市當局。去七日午後七時。假市內西門町弘法寺。開方面委員礎商會。就來二十日社會記念日行事礎商種々。出席者有八十名云。

歐美各國救鯨協定 深慮其絕種依約捕殺

華盛頓電云。鯨魚近年被捕殺者日衆。循此以往。有絕種之虞。故現有一種世界的(救鯨)運動在進行中。其國際協定。已簽字之國爲阿爾本亞。比英北愛爾蘭。坎拿大。澳洲。紐西蘭。南非。印度。希臘。倫比亞。丹麥。西班牙。芬蘭。法。希臘。意。墨西哥。荷蘭。波蘭。羅馬尼亞。瑞士。捷克士南斯拉夫等。一俟開始有效。各國均須依約履行。捕鯨則以關於捕鯨之情報。交在瑞西京城之國際捕鯨事局。據查鯨魚被捕之數。在一九二〇年爲一萬尾。至一九二九一二六年度。增至二萬八千尾。一九三〇年度。增至十一萬七千尾。一九三一年度不五萬尾。久在上記各年。鯨油產額增加之額如下。一九二〇年二千萬加侖。一九二五年六千八百萬加侖。[illegible]一萬四千萬加侖。[illegible]。

鯨。不可浪費。須完滿利用其油等。不可浪費。未長足之小鯨。不准捕殺。殺鯨者之工資。依所出之油計算。不依鯨之尾數計算。

是眞善行 臺南吳森玉氏 將籌貧民學校

臺南市高砂町二丁目吳森玉氏。屢受當局下賜美德善行表彰。自謂平素功徽德薄。今番蒙此下賜。引爲感愧。爰擬創立一公學校。爲紀念。場所豫定在花園町二丁目吳姓大宗祠內。年需學資。除一部受同志寄附外。其餘概歸吳氏當人負擔。現已孝案完了。訂近日中。向當局認可云。

文山壯團檢閱 新店團優勝

既報文山郡直轄壯丁團檢閱。去六日。開於新店公學校々庭。畢後續開運動競技十八回。各其熱心競技。觀者亦衆。是日檢閱成績。一等爲新店團。二等安坑團。三等木柵。而一等有贈呈賞金十五圓及授與優勝旗。二等金拾圓。三等金五圓。午後四時閉會。

嘉義默園 菊花初開

嘉義市城西王殿沅氏。本年於其城西默園。栽植內外菊苗二百五十餘盆。雖値夏秋豪雨。而加意保護。蓋栽培之。現已開四五十盆。成績比客年較佳。盛開當在來二十日前後。種類多至百餘。有細管喚、太管喚、狂喚、一文字喚。黃白紅紫。各色俱備云。

賞優良陣頭 備金牌優勝旗 青山王遶境先聲

臺北市萬華。例訂來十九日。卽舊曆十二日。恭迎青山宮靈安尊王遶境。逸當局上祭水念氏。現極[illegible]弟團體。裝備詩意鬧閣。及音樂隊等。多數參加構行。更製金牌三面。賞優良陣頭。優勝旗九枚。及外江三組賞。白字北管。及外江鼓仔等。音樂隊。又期是日番番藝閣。及音樂隊時參加團體。宜派員參加。以期公平云。

嘉郡煙耕組 主開苗床審查

嘉義郡煙草耕作組合。主催共同苗床品評會。定本月九日起。至十六日。八日間續行審查。出品計七十二點。豫定十二月中旬舉授賞授與式。而專賣局擬于同日。舉行獎勵金交付云。

新竹

籌墾產道

新竹郡下鹿場隘口間。並十興五座屋間之一發道路。產物豐饒。現由何六家庄長計畫。待晩稻收穫後。以鹿場爲交通道路中心點。勸誘業主寄附土地。將開墾道路。

勸購麥種

新竹郡六家庄之牧牛農家。年來于晩季甘蔗刈取時。均以蔗尾。供爲牧牛飼料。因本年蔗尾稀少。蔗尾告缺。庄當局有鑑及此。特派庄吏員訪問牧牛農家。力勸其共購燕麥種子。以備栽種。

修學旅行

新竹一公六年生學童七十名。訂本八日。至十二日五日間。由佐藤訓導外三名。偕至屛東高雄。臺南。臺中等處爲修學旅行。又新竹第一公民講習所生十四名。卽早於月五六兩日由顏主訓導外一名。偕至竹南獅頭山。探查名勝。併採集植物標本歸竹。

大甲

王爺尋得

大甲郡梧棲街大庄邱胖。祀會王爺。自八年前失踪。無從所得。雖任於村民四川查究。近頃查知在彰化郡下和美庄七張犁二九〇番地黃井之家。卽謂係當時同所資金其出來。最近大庄村民。已不欲盜去。追究及此。乃敢公然。祀於棠上。爲知事之不密。近被奪得。日前該地人紀畑。何九二人。到非家欲請回宮。竟被拒絕。該地村民。必欲索回。擬再往追索。若再不肯。將提出竊盜訴官云。

神廟改築

大甲郡龍井庄三塊厝字。祀一王爺。廟本不大。歷年又久。近由該地人士。提倡改築。經日前興工。來十四日。舉上梁式。

地理講習

大甲郡下各地小公學校長。及諸教員全部。去六日。集合在淸水公學校講堂。開地理講習會。是日州郡教育關係官員。亦多臨會。

旗女檢徵

大甲郡沙鹿庄芳閣。芳月樓。西園三旗亭。外番宜莛居多處。去六日。其所有藝娼妓。均受保健局合院檢查。

詩壇

題故癡仙妻兄無悶草堂詩集　小魯 吳子瑜

吉光片羽重瓊瑤。況有牛腰束笋存。什襲幸逃秦火劫。大招難返楚騷魂。迴思抵掌談時局。不道驚才出將門。檢點遺編付剞劂。何人重與哭王孫。

九月旣望集鶴亭社長宅賞月

鹿門煙樹落棲遲。聯袂同來訪故知。不爲形骸拘世俗。却拚詩酒話襟期。園林補賞中秋月。談笑重逢九日巵。相對殺鷄時節換。小山叢桂尙離披。

[illegible]談　潤菴漫評

不矜才使氣。風度閑雅。讀之一往情深。

嘉義

兩校運動

嘉義高等女學校生徒。卜十九日。在同校庭。開運動會。而嘉義尋常高等小學校生徒。亦定二十三日。開秋季大運動會。均邀各父兄。參觀。

嘉社行事

嘉義一市六郡下。十吟社々員二百餘名。所組織嘉社。去六日午前十一時。在嘉義羅山花果園。開理事會。各吟社代表者。多數出席。附議本年九月二十五日。在朴子街開秋季大會議事中保留事件。午餐後一同解散。同日決議事項如左。一、當期理事賴雨若氏。以老衰爲辭。決意辭退。因舉蘇櫻村氏。襲其後任。一、承認新港鰲峰吟社脫退。一、此後新加入社。若經常務理事承諾。便得參加。但常務理事。須通知各吟社理事。一、北港汾津吟社存廢。委任蘇櫻村氏直接調查。

姦通送局

旣報斗六郡斗六街九芎林蔡菜葉蔡當氏銀花。與同庄人謝其旺姦通。被木夫告訴。留置在郡警察課查究。結果自白其罪狀。去五日由同王巡查。將一對姦夫婦。押送嘉義法院支局。

購入自運

嘉義當局。對于郡下交通路道大々計畫。去三日。亦召集郡下產業組合重役。于郡樓上會議室。礎商道路改修時。所要砂利河搬自動車購入之件。各組合皆承諾。均自宜相當負擔。開買購三臺。一臺是由會社負擔。二臺由組合。乃其他負擔云。

斗六

存米萬餘

斗六郡勸業當局。調查本月一日現在。早米存額。結果蓬萊稉米一千六十二石。在來稉米七千七百五十九石。丸糯米九百五十二石。長糯米九百九十八石。計一萬七百七十二石云。

唐官

長泉縣城內。有唐官廟。迄今香火猶盛。居民多以婦女所用之香帛。鞋。及手帕。獻于物爲供奉。陳列祠頭案。琳瑯滿目。鄉人稱英節廟。惜關於唐官殉難故事。則說者頗略。然亦人各一辭。彼時當官私談。曾問二三父老閑談其事與民間所傳者稍異。爰誌之。以彰忠烈。

蓋閩多山地。依山爲城。堅固異常。搶匪亂時。縣官唐氏。(忘其名氏與里居)以匪勢浩大。闔縣皆陷。勢不敵。計有以禦之。召縣紳協議。咸有難色。唐氏諭之曰。吾外鄉人之官于此者也。匪至。吾攜印逃避山中。身家均無慮。故所以不去者。以百姓廬墓財產均在此。城失則均莫保。衆感其言。協城登城。居民從之者千餘。唐氏乃執戈立敵樓。晝夜警備。唐妻固將門之女。幼習武事。欲助唐氏爲防禦之策。衆以唐氏已登城對。夫人曰。彼文士。不諳武事。烏合之衆。恐不能敵。乃急戎裝。携婢馳馬登城。時匪大至。圍城數匝。守營者均惴惴。唐官危坐城樓中。已懷必死之心。衆見夫人至。嚮爲天人。夫人環城巡視。指示防守之策。見畏者。激勵之。勇敢者。獎拔之。士氣因以大振。圍城一日不能下。賊益衆。攻愈急。危殆萬分。夫人遂躍。賊後有騎馬指揮者。衆曰。『當以殲其魁首銀』。神箭一弓。中其喉。匪覓落馬。婢曰『待小奴取其首級』。夫人允之。婢乃下城。騎夫人所乘馬。一開門逕出。匪驚愕間。已斬十餘衆。紛々後退。婢直出東圍。遇賊頭。擲馬入城。獻首敵樓。歡聲雷動。居民爭交加。匪勢因以稍殺。如是又一晝夜。匪又增援。守城者衆之調援。精力漸疲。城[illegible]。夫人不能策匪。城陷。夫人與婢隨唐氏奔衙署。則已爲匪所踞。復繞南門欲逃。爲匪圍困。戰良久。斬匪百餘人。終以力竭死於亂軍中。唐及婢被刹。匪力勸其降。終不屈。破口大罵。匪乃先斷其舌。次剖其腹。並焚衙署。內掠而去。小婢亦被修殺。後居民收唐官屍。感其忠義。乃爲醵資立廟祀之。香火極盛。婦女多以用物敬夫人。冀能匹佳婿。故其格於俗例。不肯爲女僕。遂除貢獻不陳於正殿。而列諸別室云。

英美滙水 七日

英滙水 三弗三〇仙八分一

金塊行情 五日

上海金現 七四五兩

銀塊行情 七日

倫敦現物 一八片四分一
同先物 一八片一六分五
紐育現物 二八仙三七
同先物 二七仙
大連現物 一〇四六〇錢
同先物 一〇四三〇錢

對外滙水 七日發表 團價

倫敦電信賣 一志二片一六分一五
紐育同 二〇弗二分一
伯林同 八一碼四
巴黎同 五〇〇佛二分一
瑞西同 一八八四
上海同 六六兩
[illegible]

漢文臺日案內
醫院 外科皮膚科小兒科 廖金珍診療所 電話四三三〇番